A D DE SAN MARTIN 1943
RED. 2

LOS ANDES

CATORCE PAGINAS
Precio del Ejemplar $ 25,00

Año XCIV | Registro Nacional de la Propiedad Intelectual Año 1976: Nº 1.317.367 | MENDOZA — Sábado 20 de Marzo de 1976 | Publicación adherida al Instituto Verificador de Circulaciones | Núm. 31.220

La CGT y 62 apoyan una reunión multisectorial

Si fracasan gestiones para evitar una eventual ruptura institucional dispondrían paro por tiempo indeterminado

BUENOS AIRES, 19 (NA). — En tanto Adalberto Wimer, secretario adjunto de la CGT negaba hoy que la reunión de dirigentes gremiales con el ministro de Trabajo efectuada en la víspera se hubieren considerado las medidas que adoptarían los trabajadores organizados ante una eventual ruptura del orden institucional, Lorenzo Miguel admitió que el tema había sido considerado "dadas las insistententes versiones sobre posibles copamientos del gobierno".

Las declaraciones contradictorias de ambos dirigentes gremiales fueron formuladas este mediodía con diferencias de minutos y a escasos metros de distencia ya que mientras Wimer negaba la consideración del tema, al salir de una entrevista con el ministro de Economía, Miguel admitió que había sido conversado al término de una reunión en la cartera del Interior.

El secreario adjunto de la CGT había asistido al palacio de Hacienda acompañando a dirigentes del gremio de luz y fuerza que entrevistaron a mino de una reunión en la entrega de fondos para las obras de Futaleufú.

El titular de las 62, junto con Rogelio Papagno secretario general de la UOCRA había mantenido una entrevista con el ministro del Interior Roberto Ares y el senador por Santa Fe, Afrio Penisi en relación con la situación política y gremial de aquella provincia mesopotámica.

Posteriormente Miguel participó de una reunión con los ministros del Interior y de Trabajo, Roberto Ares y Miguel Unamuno y con el vicepresidente primero del Justicialismo, Deolindo Bittel siendo luego invitados todos los participante, meno Unamuno, al depacho presidencial de donde después se retiró Ares mientras los restantes almorzaban en dependencias de la Casa de Gobierno.

Decisión de los gremialistas

En ese almuerzo, Miguel informó a la Presidente de la resolución de las máximas autoridades de la CGT y las 62 de auspiciar decididamente la convocatoria a una reunión multisectorial para defender la continuidad del proceso constitucional, tomada en las deliberaciones de la víspera en el Ministerio de Trabajo.

El sector gremial resolvió apoyar esta iniciativa, surgida originalmente dentro del sector político del peronismo, al tomar conocimiento de reservadas informaciones que daban por inminente la posibilidad de un pronunciamiento contra el gobierno de Isabel Perón y destinado, también, a desplazar a la dirigencia sindical.

La CGT y las 62 resolvieron además que en caso de fracasar las gestiones destinadas a conjurar la eventual asonada y que ésta finalmente se produzca, las organizaciones gremiales dispondrían de inmediato un paro general de actividades por tiempo indeterminado.

La Presidente de la Nación habría dado su acuerdo para la realización de la multisectorial con la presencia de las fuerzas del trabajo, tras lo cual el gobernador del Chaco y vicepresidente primero del justicialismo, concurrió a reunirse con el líder del Partido Radical, Ricardo Balbín.

La gravedad de la situación institucional, según la evalúan los dirigentes sindicales, es de tal magnitud que ha obligado a introducir significativos cambios en la estrategia de las conducciones gremiales, obligando a los sectores hasta ayer más intransigentemente verticalistas a resignar posiciones en el campo interno del gremialismo en favor de aquellos considerados "rebeldes" como las seccionales metalúrgicas adictas al gobernador bonaerense Victorio Calabró.

En la jornada de ayer se había considerado como muy probable la intervención a dichas seccionales pero posteriormente los acontecimientos inducieron al líder del gremio metalúrgico, Lorenzo Miguel, a abandonar esa postura ante la presión de otros dirigentes que le pusieron como condición para asegurar la unidad del movimiento obrero y el éxito del paro general programado.

Tropas y tiroteo en el centro de Buenos Aires

BUENOS AIRES, 19 (NA).— Tropas del Ejército fueron desplegadas esta noche en varias manzanas del sector sureste de esta capital, donde están emplazados —entre otros edificios— el diario "Crónica", la Escuela de Ingeniería y la sede de la Confederación General del Trabajo (CGT), mientras se cumplían operativos de control de vehículos en otros puntos de la ciudad.

En fuentes militares se reveló que en los operativos participan casi la totalidad de los efectivos del Regimiento 1, Patricios, movilizados en camiones, jeeps y camionetas.

El despliegue de soldados en la zona del Bajo comprendió —por avenida Colón— desde Estados Unidos a Brasil y entre las calles Azopardo y Defensa, procediéndose al bloqueo de todas las bocacalles.

Voceros castrenses no revelaron los motivos del dispositivo, aunque periodistas que se trasladaron a la zona dijeron que podía estar vinculado a un presunto plan extremista para atentar contra una dependencia del Ejército ubicada en la esquina de Garay y Paseo Colón.

Trascendió que las tropas habían realizado algunos allanamientos y que habían sido detenidas alrededor de diez personas.

Violento tiroteo a medianoche

BUENOS AIRES, 19 (NA).— Un violento tiroteo se registró poco antes de la medianoche en la zona donde efectivos militares efectúan un operativo de control de vehículos y peatones.

Aproximadamente a las 23.40 se escucharon disparos de fusiles FAL, siguiéndole un ininterrumpido tableteo de ametralladoras que provocó alarma en todo el sector.

De inmediato, los efectivos del Ejército cortaron el tránsito sobre avenida Colón para evitar que las balas pudieran alcanzar a los automovilistas que pasaban por el lugar.

Hacia la zona del tiroteo se trasladaron varios patrulleros policiales, apoyados por un helicóptero de la repartición que sobrevoló la zona.

Hasta el momento no hay información sobre víctimas, dado el estricto control que ejercen los efectivos militares.

Testigos de los operativos dijeron que se lanzaron bengalas para iluminar la zona del barrio Catalina Sur.

Dos soldados heridos

BUENOS AIRES, Sábado 20 (Télam). — Poco antes de la medianoche efectivos de la Policía Federal y del Ejército mantuvieron en Paseo Colón y San Juan un tiroteo con un grupo de delincuentes subversivos, en cuyo transcurso habrían herido a dos soldados quienes estarían siendo atendidos en el Hospital Argerich, se informó en esferas policiales.

Durante el episodio —cuyo origen se desconoce aún— se intercambiaron por lo menos cincuenta disparos y luego se inició la persecución de los delincuentes a quienes se presume guarecidos en la manzana delimitada Paseo Colón, Humberto 1º, Azopardo y San Juan.

Una fuente consultada señaló que poco antes del episodio habría sido detenida en las inmediaciones una pareja que llevaba consigo panfletos de la organización extremista declarada ilegal en 1973.

Un cuerpo bicameral propondrá medidas para superar la crisis

Así lo acordaron el peronismo, la UCR y 3 partidos más

BUENOS AIRES, 19 (NA) — El Partido Justicialista, la Unión Cívica Radical y otras tres agrupaciones opositoras resolvieron esta noche convocar a una asamblea multipartidaria y crear una comisión bicameral encargada de aconsejar las medidas para superar la grave crisis política y económica que afecta al país.

La decisión fue adoptada en el curso de una reunión realizada —en las últimas horas de hoy— en una oficina de propiedad de un hermano del dirigente Radical, Ricardo Balbín, ubicada en la avenida Rivadavia.

Al conclave asistieron Felipe Deolindo Bittel y Nestor Carrasco, por el peronismo; Ricardo Balbín, Enrique Vanoli y Carlos Contín, radicales; Oscar Alende y Tomás Arana, intransigentes; Martín Dip y Federico Bauschwitz, revolucionarios cristianos y Víctor García Costa y Enrique Inda, socialistas populares.

Coincidencias

Al término de las deliberaciones, Enrique Vanoli leyó un comunicado en el que señala que "se examinaron coincidencias destinadas a superar la situación económica y social y establecer reglas de juego políticas".

"También hubo coincidencias en cuanto a la convocatoria de una multipartidaria y la creación de una comisión parlamentaria bicameral", añadió el documento.

Vanoli expresó que se invitará a participar de la multipartidaria a aquellas agrupaciones que aún no integran el grupo que actualmente impulsa esa convocatoria y coinciden sustancialmente con los objetivos que persiguen y que "es el fortalecimiento de las instituciones de la República".

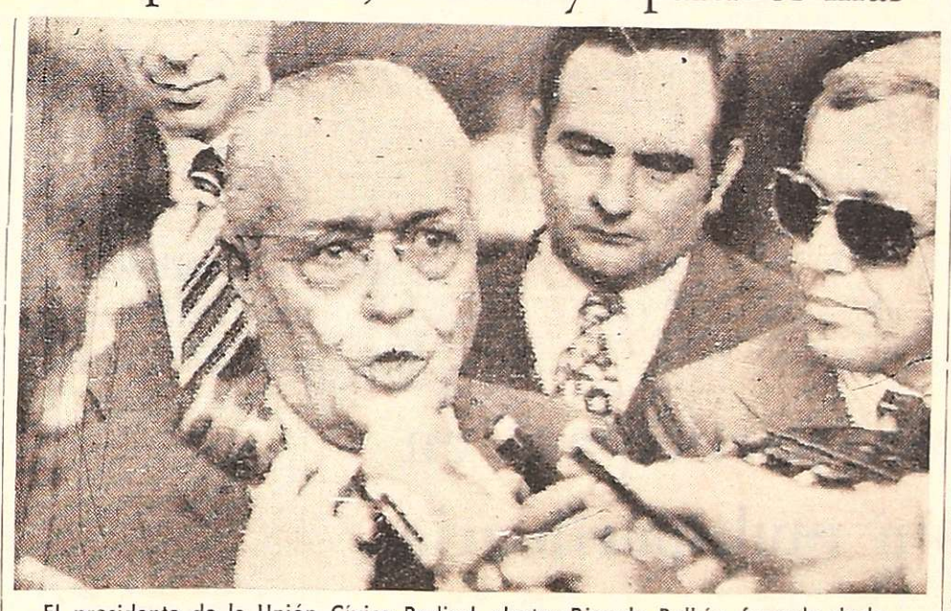

El presidente de la Unión Cívica Radical, doctor Ricardo Balbín, formula declaraciones a los periodistas momentos antes de ingresar en el domicilio del legislador León, donde se reunió con el vicepresidente del Consejo Nacional Justicialista, Felipe Bittel. (Radiofoto de Télam).

Los jefes de los partidos decidieron pasar a cuarto intermedio hasta el marte próximo, día en que van a tratar el esquema que regirá para la campaña electoral que culminará el 12 de diciembre, con los comicios para designar presidente y vicepresidente de la República, legisladores nacionales y provinciales y autoridades municipales.

En torno de la fijación de las reglas del juego para el proceso electoral, fuentes políticas dijeron que aún no hay acuerdo por cuanto el peronismo no admite la vigencia del estatuto de la revolución argentina, en lo que respecta al sistema de doble vuelta o "ballotage" y la representación proporcional que reclaman algunos sectores de oposición.

Las coincidencias alcanzadas esta noche culminaron una jornada de febriles negociaciones, donde se advirtió la premura de los dirigentes políticos por arribar a soluciones concretas a fin de evitar un colapso institucional.

El epicentro de la jornada fue indudablemente el Partido Justicialista porque de él dependía en gran medida el éxito de los esfuerzos de la opo-

(Pasa a la Pág. 3, Col. 3ª)

Fue designado subsecretario de Justicia

BUENOS AIRES, 19. (Télam). — La Presidente de la Nación, María Estela Martínez de Perón, designó subsecretario de Justicia a Leonardo Aníbal Fernández.

El funcionario asumirá sus tareas el próximo lunes a las 17, en un acto que habrá de presidir el ministro del ramo, Pedro Augusto Saffores.

Fernández, nacido en 1919, es casado y padre de tres hijos, habiéndose recibido de abogado en agosto de 1941, ocupando en su carrera de más de 31 años, diversos cargos públicos.

En la actualidad se desempeñaba como subgerente en Asuntos Jurídicos del Banco Central de la República Argentina.

Sería definitivo: no a las intervenciones a Buenos Aires y Santa Fe

BUENOS AIRES, 19. (NA). — El gobierno nacional habría descartado la posibilidad de decretar la intervención federal a las provincias de Buenos Aires y de Santa Fe, según lo anunció esta noche un vocero altamente responsable del Ministerio del Interior.

En la reunión que hoy mantuvo el titular de ese departamento de Estado, Roberto Ares, con su colega Miguel Unamuno, los dirigentes sindicales Lorenzo Miguel y Rogelio Papagno y el vicepresidente primero del Consejo Nacional Justicialista, Deolindo Felipe Bittel, se habría llegado a esa conclusión, tras un detenido análisis de la situación de ambas provincias.

Cada uno de ellos, según el informante, fundamentó las implicancias de los problemas que afectan a las mismas, así como las que podrían derivarse de una intervención del poder central.

Comentó el vocero que "ha causado buena impresión en el justicialismo la actual actitud de Victorio Calabró" y reiteró que, "por ahora habría quedado descartada la posibilidad de intervención".

Estas airmaciones, como decimos, fueron hechas por un alto y calificado vocero del Ministerio del Interior.

Ello no obstante, en otros sectores allegados a la Casa de Gobierno, se aseguraba esta noche que, en la reunión de ministros realizada esta tarde, la jefa del Estado habría firmado el decreto interviniendo la provincia de Buenos Aires, ante los episodios de violencia que se estaban registrando en ella.

En fuentes militares se habló de la grave situación del país

Un vocero del Ejército hizo importantes apreciaciones

BUENOS AIRES, 19. (NA). — "Sería insólito que en una reunión de ese tipo tuviesen participación las Fuerzas Armadas y, evidentemente, tampoco parece lógico que deban ser convocadas para buscar soluciones que son eminentemente políticas", afirmó esta tarde un calificado vocero del Ejército, refiriéndose a la posibilidad de que fuesen invitadas a participar en la reunión multisectorial a cuya concreción se hallan abocados el líder del radicalismo y el vicepresidente primero del Consejo Nacional Justicialista, Ricardo Balbín y Deolindo Felipe Bittel.

El alto jefe militar respondió así a una pregunta en el sentido de si aceptarían participar en ella y teniendo en cuenta que, al mediodía, Bittel había sostenido que las Fuerzas Armadas no serían invitadas.

Bittel explicó que se trata de una reunión "multipartidaria", no multisectorial, no obstante lo cual todo indica que participarían en ella representantes de los sectores sindicales.

En cuanto al clima de evidente tensión en que se desenvuelve la vida del país y las reiteradas alusiones al golpe militar de que se hacen eco hasta las máximas autoridades nacionales, señaló el mencionado vocero que "el Ejército está empeñado en una tarea muy dura en su lucha contra la subversión, y empeñado y comprometido en la recuperación del ser nacional, y además tiene que luchar contra los sectores interesados en hacerlas aparecer en actitudes o acciones que no desarrollan".

"Por otra parte —señaló el alto jefe militar— siempre que se dan situaciones de crisis, y sobre todo cuando éstas se agudizan, todos dan vuelta la cara y miran a las Fuerzas Armadas y ahora pareciera que, en lugar de procurar una distensión, todos buscan ahondarla".

"No se hace nada"

"Mientras tanto —prosiguió— hace siete u ocho meses que no se hace nada" y puso como ejemplo que, cuando se retiraron los asuntos enviados por el Poder Ejecutivo al Congreso para su tratamiento a sesiones extraordinarias y hubo un coro de protestas pero que, sin embargo, se enviaron de nuevo los proyectos "y hasta ahora no pasó nada".

Recordó también que el comandante general del Ejército, teniente general Jorge Rafael Videla, en su mensaje de Navidad que pronunció desde zona de operaciones de Tucumán, dijo que debían encontrarse soluciones urgentes y señaló que, a su juicio, ese llamado fue hecho a las instituciones que son las que, en realidad, debieron dar esas soluciones".

"Sin embargo, —comentó— han pasado tres meses de ese llamamiento y nada se ha logrado ni se ha hecho y los políticos por boca del máximo exponente de la oposición, acaban de admitir que ellos no tienen soluciones, aunque las hay".

Afirmó que las Fuerzas Armadas "trabajan en lo suyo" y "obran en función de situaciones concretas y de circunstancias".

En cuanto a las declaraciones de anoche de algunos dirigentes gremiales en el sentido de que dispondrían paros generales y tomas de establecimientos ante un eventual golpe de estado, comentó "es natural y lógico que cada uno se defienda, y con las armas que tiene, pero parece no tener sentido adelantarse a situaciones o hechos".

Respecto del mensaje que recientemente dirigió Balbín al país, en esferas castrenses se comentó que dejaba como saldo positivo el haber señalado que es mejor dejar el látigo y tomar normas morales, pero se destacó que había admitido que "todos estamos naufragando" lo que, a su juicio, comprendía también a las instituciones, que no tiene soluciones, aunque las hay, y que el país está en agonía".

Finalmente, el vocero negó categoricamente que, días antes de su mensaje, Balbín hubiese mantenido una reunión con altos mandos del Ejército.

Se registraron en La Plata graves hechos

Intentaron copar un penal, incendiaron 7 ómnibus y, ante amenazas, cerró el comercio. Murió un extremista

LA PLATA, 19 (NA). — Un frustrado intento de copamiento a la cárcel de Olmos, que concluyó con la muerte de uno de los atacantes, siete ómnibus de transporte incendiados y una ciudad virtualmente paralizada en horas de la tarde, como consecuencia del cierre masivo de comercios, fueron los hechos más salientes de una jornada de violencia en la capital de la provincia, en el marco de un paro decretado por una denominada coordinadora de gremios estatales.

El intento de copamiento a la unidad carcelaria se registró poco después de las 16, cuando un grupo armado —que se movilizaba en vehículos robados— atacó a tiros a la guardia del penal.

La agresión fue repelida de inmediato y en el violento tiroteo que se originó cayó abatido un extremista, a quien se sindicó como participante en el incendio de vehículos de la locomoción colectiva.

Cierre de comercios

La agitación laboral que se manifestó desde las primeras horas de la mañana en esta ciudad, Berisso y Ensenada, tuvo su máxima expresión alrededor del mediodía cuando centenares de comerciantes decidieron cerrar las puertas de sus negocios ante amenazas anónimas que advirtieron sobre la colocación de explosivos y ataques armados en caso de que no adhirieran a las medidas de fuerza decretadas por los gremios combativos.

La ola de amenazas obligó a las fuerzas policiales a desplegar un intenso operativo de vigilancia en toda la ciudad, que incluyó la exhaustiva revisión de paquetes sospechosos, comprobándose —en la mayoría de las veces— que su contenido era inofensivo.

En varias cuadras los efectivos de seguridad procedieron a cancelar el tránsito de vehículos y peatones hasta comprobar la veracidad de las denuncias formuladas. Según algunas referencias, desde rodados en marcha se hicieron disparos contra comercios abiertos, sin que se registraran víctimas.

Por su parte, los caminos que comunican a La Plata con los distritos de Ensenada y Berisso, fueron objeto de especial vigilancia, incluyendo el desplazamiento de helicópteros, frente a versiones sobre movilización de grupos de trabajadores de Propulsora Siderúrgica y Astilleros Navales hacia la capital de la provincia.

Las líneas de colectivos debieron comenzar a parar poco después del mediodía, cuando trascendió que siete ómnibus fueron incendiados por grupos de activistas, en su mayoría jóvenes de ambos sexos.

Los colectivos de la línea 518, uno en 7 y 79 y otros en 13 y 72, fueron quemados mediante el empleo de bombas molotov. Igual cosa sucedió con dos ómnibus de la línea 503, un quinto de la 561, otro de la 202 y el séptimo de la línea 307, estos tres últimos en la localidad de Ensenada.

Ante el clima de intranquilidad que se desató en la ciudad, pese a los intensos patrullajes policiales, el comercio cerró sus puertas en horas de la tarde, mientras que las líneas de transportes suspendieron s servicios y el personal de oficinas públicas fue autoriz do, en muchos casos, a retira se de las mismas antes de la nalización del horario habitu de trabajo.

Asimismo los directores de tablecimientos educativos enseñanza superior y media solvieron suspender las activ dades docentes y mandaron los alumnos a sus casas.

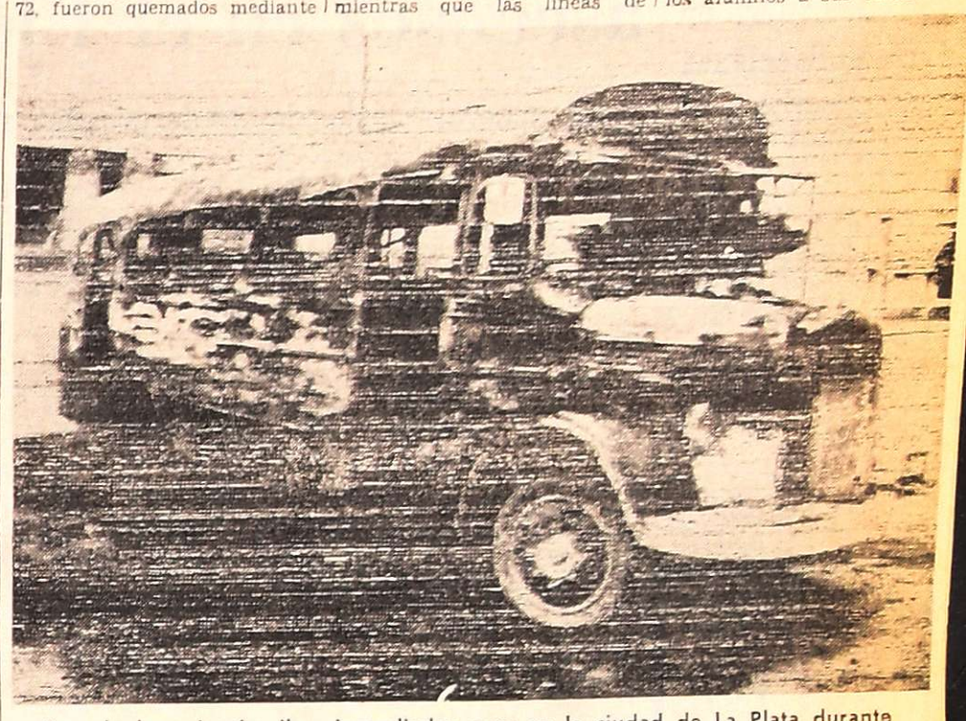

Uno de los microómnibus incendiados ayer en la ciudad de La Plata durante los disturbios registrados en el casco céntrico de la capital bonaerense. (Radiofoto de NA).

Hallaron 4 cadáveres más en Buenos Aires

En sólo una semana de violencia hubo 40 muertos

BUENOS AIRES, 19 (NA). — El hallazgo de cuatro cadáveres en el Gran Buenos Aires se añadió hoy al trágico récord de violencia que se reanudó en las últimas jornadas en el país, y que lleva el registro de esos actos de barbarie al número de cuarenta en apenas una semana.

En todos los casos se trata de hombres jóvenes acribillados a tiros, uno de ellos un policía —el único identificado— a los que se agrega otro abatido cuando se resistía a un allanamiento, en Ezeiza, siendo descubiertos, dos, en Ciudadela, uno en Quilmes y otro en Hurlingham.

Los cadáveres hallados en Ciudadela, pocos kilómetros al Oeste de esta capital, eran de dos hombres de alrededor de 30 años, yacían en la esquina de Segunda Rivadavia y Peribebuy, maniatados por la espalda, vendados los ojos, vistiendo ropa de tipo deportivo.

En Quilmes, unos 30 kilómetros al sur de esta ciudad, cuando vestido de civil se dirigía a su casa, el agente Omar Adolfo Galván, de la Policía Federal, fue baleado desde un automóvil en la esquina de Dardo Rocha y Lamadrid, cayendo exánime en el acto al ser alcanzado por gran cantidad de proyectiles.

Después de sofocado un incendio de un automóvil estacionado en Pedro Díaz al 2500 de Hurlingham —15 kilómetros hacia el noroeste de la Capital Federal— fue descubierto, en el baúl del vehículo, el cadáver de un hombre de entre 20 a 25 años.

La víctima no había muerto quemada, ya que el cuerpo presentaba gran cantidad de heridas de bala, muchas de las cuáles en la cabeza y otros órganos vitales, y se hallaba maniatado y con una venda en los ojos.

En el barrio número uno de Ezeiza —25 kilómetros al sur de Buenos Aires— durante un procedimiento efectuado por la policía, una persona no identificada ofreció resistencia armada a la autoridad y, en el encuentro, perdió la vida.

En la ocasión —de acuerdo con la información suministrada por la policía— se detuvo a Guillermo Salado, de 20 años, y los agentes del orden se incautaron de un automóvil en cuyo interior se descubrió una cantidad de armas de variado calibre.

El episodio suscitó la reacción de la Juventud Peronista de Esteban Echeverría, distrito del que depende Ezeiza, que, en un comunicado, señaló que la víctima "fue ametrallada alevosamente", añadiendo que "murió valerosamente, defendiendo la doctrina de Perón".

Las víctimas, de acuerdo con la información oficial, eran los hermanos Oscar Gerardo y Raúl Arabel, estudiantes de medicina de la Universidad Nacional de La Plata; Enrique Rojas, estudiante de abogacía del mismo instituto y Eduardo Giaccio, miembro de la comisión directiva de la Agrupación Gremial de empleados por Reunión, del Hipódromo de La Plata.

Secuestros en Bahía Blanca

BAHIA BLANCA, 19 (NA). — Un empleado municipal de esta ciudad fue secuestrado y otro habría sufrido igual suerte según se supo esta media tarde. Claudio Collazo, quien desde el barrio La Falda se dirigía en ómnibus esta mañana rumbo al edificio de la comuna, donde trabaja en la sección tesorería, fue sacado del transporte por cuatro encapuchados que, según señala la versión, forcejearon incluso con el conductor para luego darse a la fuga.

El otro caso se registró cuando otros dos sujetos se presentaron en el palacio comunal y autotitulándose representantes de la Policía Federal requirieron la presencia de Héctor Núñez, quien también se desempeña en la tesorería, y lo obligaron a acompañarlos.

Las consultas realizadas posteriormente en organismos policiales y militares en torno del paradero de ambos dieron resultados negativos. En el caso de Núñez se consideraba la posibilidad de que hubiera sido detenido en el transcurso de un operativo desplegado en la ciudad por fuerzas combinadas de Ejército y Policía.

Secuestros en Chascomús

LA PLATA, 19 (NA). — Fuentes policiales consignaron que un agrimensor y un contador domiciliados en la ciudad de Chascomús fueron secuestrados en las últimas horas por un grupo de individuos armados. También se intentó raptar a una joven estudiante que, al no ser encontrada en su casa, se salvó del trance providencialmente.

Según las informaciones de los medios policiales, los incursores en la ciudad de Chascomús se apoderaron por la fuerza, en los respectivos domicilios, del contador Marcelo Sallenave y del agrimensor Norberto Fernandino.

Con anterioridad, los secuestradores habían ingresado violentamente en el domicilio de la señora Celina A. de Bosatta, ubicado en Mazzini 321, inquiriendo por su hija, una joven estudiante que no se hallaba en su casa.

Los desconocidos se dedicaron a revisar la vivienda y posteriormente, ante los gritos de la señora de Bosatta, optaron por retirarse no sin antes intimidar a punta de pistola a varios vecinos.

El Partido Justicialista condenó esta madrugada una "serie de rumores"

BUENOS AIRES, sábado 20 (NA).— El Partido Justicialista condenó enérgicamente esta madrugada "la serie de rumores que se han lanzado a rodar en el país" con la finalidad de crear "una incertidumbre y desazón, que favorezca la intención de grupos minoritarios de intentar quebrar el orden constitucional".

El comunicado fue emitido poco después de la medianoche al concluir una reunión del consejo nacional del partido gobernante, presidida por el vicepresidente primero Felipe Deolindo Bittel.

El documento peronista aludió a la serie de versiones sobre un inminente golpe militar, calificándolas de "acciones contumaces", a lo que se suma —dijo— el terrorismo "en todos sus niveles, que como en setiembre de 1955, ha desatado una ola de atentados que le han costado la vida a trabajadores y hombres de las Fuerzas Armadas y de seguridad".

"El rumor, el trascendido, la versión —como decía el propio general Perón— son lanzados con una metodología muy precisa, que prefabrica hechos que nunca se producen", expresó el comunicado.

Más adelante, el Justicialismo aseveró que "no declinará las responsabilidades que le competen como gobierno de la Nación y que le fueran asignadas por el pueblo".

Renunció el secretario de Comercio

BUENOS AIRES, 19. (NA). — El secretario de Comercio, José Eduardo Llorens Pastor, presentó esta tarde su renuncia verbal al ministro de Economía, doctor Emilio Mondelli, abriendo así la primera brecha en el equipo que debe llevar a la práctica el plan económico de emergencia.

Llorens Pastor anunció su decisión a todos los componentes de su gabinete de trabajo, logrando así que lo acompañaran en su actitud los subsecretarios de Precios y Abastecimiento, Raúl Alemán y general J. Astellarra.

El dimitente había convocado a los periodistas para las 19 a fin de darles a conocer personalmente su decisión, pero postergó el encuentro a la espera de que el documento firmado llegase a manos del titular del equipo económico.

No obstante esa circunstancia, su decisión es irrevocable, de manera que la renuncia fue aceptada oficialmente.

Suspendieron un paro los ferroviarios

BUENOS AIRES, 19. (NA). — La sociedad de personal ferroviario de locomotoras La Fraternidad, resolvió hoy suspender el paro de 24 horas previsto para el lunes próximo en virtud de las negociaciones realizadas ante el Ministerio de Trabajo, el de Bienestar Social y la Corporación de Empresas Nacionales.

La resolución de La Fraternidad dispone postergar el paro para los dias 7, 23 y 24 de abril para el caso de que no se concreten las soluciones prometidas respecto a las mejoras previsionales solicitadas y el pago de los salarios caidos durante 1967 a 1970 por rebaja de categorías.

Rigen aumentos en las comunicaciones internacionales

BUENOS AIRES, 19 (NA). — La Empresa Nacional de Telecomunicaciones (ENTel) dio a conocer esta noche los nuevos valores que regirán a partir de la cero hora del lunes próximo, para las tarifas de los servicios internacionales. Los incrementos operados se fundamentan en que las tarifas han sido incluidas en el mercado libre de cambios.

Los ejemplos de valores de tarifas telefónicas para llamadas de aparato a aparato y por tres minutos, son los siguientes: a los Estados Unidos de Norteamérica, 3.324 pesos; España e Italia, 3.741, y Brasil, 3.117 pesos. Los dias domingos los valores serán, respectivamente, de 2.801, 3.117 y 2.493 pesos.

LAS TENSIONES Y LAS TOXINAS

Terribles males que acortan la vida y provocan verdaderos estragos en la persona.

Evítelos tomando su Baño de Salud a Vapor y Masaje en "Fuente de Juventud", - Gorriti 2925, V. Hipódromo - T. 226663.

JUNIN

ASUNTOS CIVILES, COMERCIALES Y LABORALES
Dr. EXEQUIEL REDONDO
ABOGADO
Martes y Jueves, 18.30 a 21.30 hs.
Salvador González 227
183 F 51756 27 3

Embajador ante la Santa Sede

La presidente de la Nación conversa con el doctor Antonio Cafiero, quien concurrió a saludarla con motivo de su viaje a Europa, donde se desempeñará como embajador extraordinario y ministro plenipotenciario ante la Santa Sede. (Radiofoto de Télam).

Cuestionó ADEPA la acción del Estado contra la prensa

Enérgica declaración al clausurarse la 39º reunión

LA PLATA, 19 (NA). — La Asociación de Entidades Periodísticas Argentinas (ADEPA) declaró aquí que "la serie de agresiones contra publicaciones periodísticas, amenazas, atentados, secuestros, procesos por crímenes perpetrados contra periodistas, han convertido el ejercicio de la libertad de prensa en una misión altamente peligrosa", a la vez que cuestionó la legitimidad de las normas legales invocadas por los poderes públicos para silenciar medios de difusión.

Ambos conceptos están incluidos en una declaración que fue aprobada por aclamación al culminar la trigésimo-novena reunión de la junta de directores de ADEPA, reunida en esta ciudad. A la vez, el documento reitera un anterior cuestionamiento a la constitucionalidad de la ley 20840, de Seguridad Nacional, rechaza las acusaciones de que han sido objeto los medios de prensa en cuanto a una supuesta campaña de infundios y falsedades y de la práctica de "terrorismo periodístico", descalifica la distinción entre periodismo informativo y periodismo comercial y expresa finalmente su complacencia por las iniciativas parlamentarias y decisiones judiciales en defensa de la libertad de prensa.

La junta de directores de ADEPA, integrada por 48 miembros titulares y 12 suplentes, todos ellos representantes de distintas publicaciones de todo el país, comenzó a deliberar ayer, presidida por el doctor Juan Valmaggia de "La Nación", de Buenos Aires, actuando como secretario Antonio Maciel, de "La Voz del Pueblo", de Tres Arroyos.

Tras un cuarto intermedio, la labor se reanudó esta mañana para escuchar el informe preparado por la comisión de libertad de prensa, que preside el doctor Carlos Ovidio Lagos, de "La Capital", de Rosario, obviamente, el documento de mayor trascendencia emanado de la asamblea.

Resoluciones aprobadas

Asimismo, se aprobaron varias resoluciones, todas ellas estrechamente relacionadas con las dificultades que encuentran los medios de prensa para desarrollar sus actividades en los presentes momentos.

Una de esas resoluciones declara "públicamente el nuevo incumplimiento de Télam S.A. a sus obligaciones publicitarias y el de los funcionarios estatales a los compromisos contraídos". A la vez que denuncia como "carga económica para las empresas editoras argentinas la publicidad estatal monopolizada a través de Télam".

Otra resolución reputa de inconstitucional el decreto número 18.408 del año 1943, "en cuanto resulta violatorio del artículo 14 de la Constitución al afectar la propiedad privada".

Se trata de una disposición que obliga a las empresas editoras de diarios a enviar 15 ejemplares de cada una de sus tiradas a la Secretaría de Prensa de la Presidencia de la Nación, práctica esta que había caído en desuso desde hace mucho.

"El intento de aplicar este antiguo decreto —dice ADEPA — como varias otras medidas adoptadas últimamente, analizadas separadamente, parece tener el único objetivo de crear nuevas trabas burocráticas a los diarios argentinos".

Una tercera resolución, referida a la política económica del gobierno, califica a las recientes medidas económicas del gobierno, "de barreras insuperables enfrentando perspectivas ciertas e inmediatas de cerrar sus publicaciones, silenciando su prédica esclarecedora y desapareciendo importantes fuentes de trabajo a lo largo y a lo ancho del territorio.

El documento sobre libertad de prensa, que ofrecemos por separado, contiene un resumen de los casos en que el ejercicio de la libertad de expresión se ha visto directamente amenazado, ya sea por amenazas y atentados contra las empresas y periodistas, cuanto por medidas oficiales dirigidas a sancionar a medios periodísticos.

El informe hace referencia a las amenazas recibidas por el director de la revista "Premisa", de esta capital, Alfredo Valdert Roldán; los atentados terroristas de que fue objeto la revista "La Ley", en relación con un conflicto gremial de 18 meses de duración; el atentado perpetrado contra Marcelo Phillippis, corresponsal en Clorinda del diario "La Mañana", de Formosa; las amenazas contra el periodista Heriberto Khan, de "La Opinión" de Buenos Aires; el atentado contra las oficinas del doctor Félix Moscarelli, cuando integraba el directorio de la editorial "La Ley"; las amenazas contra el periodista Jorge Marrone, de "Ultima Hora", de Buenos Aires; el atentado contra la planta de Editorial Abril; el atentado contra el domicilio de Oscar Barrios Pérez, del diario "El Día", de La Plata; las amenazas de muerte formuladas por distintos conductos contra el doctor Carlos Ovidio Lagos, director de "La Capital", de Rosario; el grave atentado y las amenazas de que ha sido objeto el diario "La Arena", de Santa Rosa, La Pampa; el ataque contra el domicilio del gerente administrativo de "Clarín", José Antonio Aranda; la campaña hostil llevada contra el diario "El Sol" de Catamarca por dirigentes de la CGT y las 62 Organizaciones; el asesinato de Ana María Estebas, de "La Voz de Solano", de Quilmes; la sanción de arresto aplicada al periodista José H. Galarza, corresponsal de "Noticias Argentinas", en la ciudad de Santa Fe, por la Cámara de Diputados de esa provincia.

Chispazos

por IAN

Estado de alerta y movilización declaró el gremio de judiciales

BUENOS AIRES, 19 (Télam) — La Unión de Empleados de la Justicia de la Nación, dispuso hoy el estado de alerta y movilización en toda la justicia nacional y federal del país en reclamo por el pago de la retroactividad adeudada desde el 1º de enero último.

De acuerdo a lo informado, las autoridades administrativas habían prometido que hoy se iban a pagar los reajustes adeudados, lo cual al no cumplirse provocó las medidas de fuerza.

El cuerpo de delegados de la Unión realizó asambleas en los lugares de trabajo para informar a los afiliados sobre el desarrollo del conflicto.

Analizarán reclamos sobre ascensos en el Ejército

El general Videla viajará la próxima semana a Mendoza

BUENOS AIRES, 19 (Télam). — Antes de que finalice el corriente mes se realizará —en el Edificio Libertador— una nueva reunión del comandante general del Ejército, teniente general Jorge Rafael Videla, con los ocho generales más antiguos en actividad para analizar los reclamos de los oficiales que consideran hallarse en condiciones de ascender al grado inmediato superior, con fecha 31 de diciembre de 1975.

La información fue conocida hoy en fuentes responsables del Ejército, las que además, indicaron que en la reunión de generales realizada el martes pasado se efectuó un análisis de la "situación nacional", descartándose además los rumores que dicho encuentro trajo aparejado. "El tiempo —precisaron los voceros— se ha encargado de demostrar, junto con los hechos, cuáles son las informaciones equivocadas que se difundieron".

Con relación a la nueva reunión de generales, las fuentes precisaron que se considerarán, en particular, los recursos elevados por los coroneles Juan Bautista Sasiain y Arturo Corbetta, dado que ambos se hallan cumpliendo funciones propias de la jerarquía de general de brigada.

En los mismos medios pudo saberse que el general Videla viajará en el curso de la semana entrante a Mendoza, reiniciando la práctica de visitar guarniciones militares del interior del país.

Además anticiparon que el lunes próximo se realizará en el cementerio de La Recoleta un homenaje a la memoria del teniente general Eduardo Lonardi, de quien se cumple el vigésimo aniversario de su muerte. Simultáneamente se llevará a cabo en la sede de la escuela de Artillería con asiento en Córdoba, la que lleva el nombre de Lonardi, otra ceremonia de recordación.

Por otra parte, el miércoles venidero, la contaduría general del Ejército hará oficiar una misa en memoria del coronel Juan Esteban Dalla Fontana — asesinado hace un mes por delincuentes subversivos en la Iglesia San Juan Bautista.

Otro tema sobre el cual las fuentes castrenses proporcionaron información, es el del atentado contra la sede del Comando General, perpetrado el lunes último.

Los voceros afirmaron que ese intento de la delincuencia subversiva demostró "una vez más la irresponsabilidad de los elementos subversivos, que han cobrado víctimas inocentes y el fracaso de los planes que ponen en marcha".

Añadieron que la adjudicación de la autoría por parte de las organizaciones extremistas ilegalizadas "no es muy clara", indicando también que el objetivo del accionar de esos grupos en los últimos 15 días ha sido el asesinato de agentes de policía.

Por último, las fuentes sostuvieron que el artefacto explosivo colocado en la playa de estacionamiento del comando era una bomba trotyl cuya detonación se habría efectuado por control remoto.

En ese sentido se informó que en la Plaza Colón —vecina al Edificio Libertador— se habría advertido la presencia de personas sospechosas pocos instantes antes de la explosión.

Finalmente se admitió que el probable blanco del atentado pudo ser el general Videla, quien arribó poco después del estallido, retrasado en su horario habitual por problemas de tránsito.

Otro proyecto de defensa en el Congreso

BUENOS AIRES, 19 (NA) — El Poder Ejecutivo envió esta noche un nuevo proyecto de ley de defensa nacional, en sustitución del que había sido elaborado inicialmente, según anunció un vocero de la Casa de Gobierno.

El proyecto, acompañado por el correspondiente mensaje, fue firmado esta tarde por la jefe del Estado, María Estela Martínez de Perón, momentos antes de retirarse de la Casa Rosada.

Este proyecto, sustituye al que ya cuenta con media sanción de la Cámara de Diputados, al que se le introdujeron algunas reformas, que, según el informante allegado a Casa de Gobierno, habrían sido elaboradas de común acuerdo con los comandantes generales de las tres Fuerzas Armadas.

Sin embargo, en el ámbito castrense, se aseguró que las Fuerzas Armadas no han elevado proyecto alguno ni urgen la sanción de leyes de las denominadas represivas, ya que consideran que la legislación militar en vigencia les permite actuar en la lucha contra la subversión.

Ello, por supuesto, sin desechar aquella legislación que contribuya —señalaron— a que la lucha contra la delincuencia subversiva, sea integral, es decir, que comprenda a todos los sectores del quehacer nacional.

El texto del nuevo proyecto no fue dado a conocer.

Gasoducto de interconexión con Chile

Acto en el que se procede a habilitar en la frontera argentino-chilena, en Santa Cruz, el gasoducto de interconexión entre Yacimiento Posesión, en el vecino país, y "El Cóndor", en la Argentina. En primer plano, el interventor de Gas del Estado, coronel (RE) Guillermo Barrena. (Radiofoto de Télam).

Un paro total del comercio ganadero realizarán el 27

La medida se cumplirá si no se derogan resoluciones que redujeron cuotas de faena para entes privados

BUENOS AIRES, 19 (NA). — Se realizará un paro total de actividades comerciales ganaderas de hacienda vacuna si antes del jueves próximo no son derogadas las resoluciones de la Junta de Carnes que redujeron las cuotas de faena para consumo de los frigoríficos privados. La medida de fuerza se cumplirá desde la cero hora del sábado 27, hasta las 24 del viernes 4 de abril.

Así lo resolvió el consejo directivo de Confederaciones Rurales Argentinas (CRA), que destaca en una declaración dada a conocer esta noche que las resoluciones números 3 y 4 de la Junta de Carnes han limitado las cuotas de faena para consumo en proporciones que alcanzan hasta el 55 por ciento para los frigoríficos privados, sin modificar los cupos de los frigoríficos estatales.

Sostiene CRA que la medida tiende a perjudicar al productor pretendiendo provocar una sobreoferta de hacienda. También se denuncia el quebranto que sufrirán los frigoríficos privados, que deberán soportar los mismos gastos de explotación con un menor volumen de faena.

La resolución de Confederaciones Rurales Argentinas puntualiza que si las medidas cuestionadas no son derogadas, a partir del 5 de abril los productores solo venderán hacienda vacuna en el campo y en remates ferias, quedando totalmente suspendidos los envíos a Liniers y a cualquier otro mercado de concentración.

En su declaración, CRA recomienda a los productores que reduzcan o moderen los envíos a Liniers, "para que su función reguladora se cumpla con justicia para todos".

A exportadores de carnes hacen una advertencia

BUENOS AIRES, 19. (NA). — La Junta Nacional de Carnes advirtió hoy que suspenderá la visación o aprobación de nuevas operaciones, que presenten las firmas exportadoras que, por su culpa o por negligencia grave, no hayan dado cumplimiento a compromisos anteriores con importadores extranjeros.

En un comunicado oficial, indica también que esa restricción comprende a las empresas exportadoras de productos y subproductos cárneos de la Argentina.

La decisión fue adoptada a través de la resolución 1-238/76.

HOY ESTADIO PACIFICO
PERU 2392 — CIUDAD
SENSACIONAL BAILE-SHOW
Presentación de los Comiquísimos
LA REVISTA DE LA RISA
Y Para Bailar 3 Grandes Orquestas
LOS SULLIVAN
LOS RAMBLERS
LOS DINAMICOS
20|3|C|394|20|3

Mercado cambiario

BUENOS AIRES, 19 (Télam). — Las cotizaciones de las divisas en los mercados de cambios, fueron las siguientes:

		Mercad. Oficial Comp.	Vend.	Mercad. Libre Comp.	Vend.
1	Libra esterlina	268,94	270,14	545,56	556,32
1	Dólar estadounid. ..	140,--	140,33	284,--	289,--
100	Francos franc.	2.963,80	2.984,82	6.012,28	6.147,03
110	Liras italianas	16,42	16,60	33,31	34,19
100	Pesetas Cta. "A". ..	211,40	218,91	428,84	450,39
100	Pesetas Cta. "B". ..	204,40	211,90	414,64	436,39
100	Marcos finlandeses ..	3.631,60	3.662,61	7.366,96	7.642,90
100	Florines holand.	5.184,20	5.210,45	10.516,52	10.730,57
100	Francos belgas fin. ..	335,58	340,58	680,75	701,40
100	Francos belgas con. ..	357,--	359,24	724,20	739,84
100	Francos suizos	5.520,20	5.547,24	11.198,12	11.424,17
100	Yens	46,69	46,94	94,71	96,67
1	Dólar canadiense ...	142,10	142,58	288,26	293,62
100	Escudos portug.	483,--	498,17	979,80	1.025,95
100	Coronas danesas ..	2.283,40	2.302,82	4.632,04	4.742,49
100	Coronas noruegas ..	2.524,20	2.544,18	5.120,52	5.239,57
100	Coronas suecas	3.176,60	3.198,12	6.443,96	6.586,31
100	Florinos austriacos ..	763,--	778,83	1.547,80	1.603,95

Manrique no participará en una reunión multipartidaria

Hizo severas críticas al gobierno y otras agrupaciones

BUENOS AIRES, 19 (N.A.). "No nos sentaremos en una multipartidaria para engañar al pueblo", afirmó esta noche Francisco Manrique en el plenario nacional realizado por el Partido Federal. "Que no se diga que la desunión de los argentinos es la culpa de lo que nos sucede —enfatizó—, la culpa está en las uniones de conveniencia de los dirigentes que no merecen serlo".

"La unión de los argentinos —dijo Manrique— no es el entendimiento, el arreglo o las componendas entre dirigentes".

"No serán las mañas de un oficialismo —agregó—, ni las de una complaciente y cortesana oposición, la que nos habrán de silenciar", añadió.

"Tenemos conciencia de nuestra responsabilidad en los días que vendrán —siguió—; sabemos que hay en el sitial del poder argentino un gobierno muerto. Por sus propias culpas".

Refiriéndose a la futura actitud del Partido Federal, Manrique manifestó que si hay elecciones "estaremos presentes".

"Si fuéramos una fuerza que se ha armado nada más que alrededor de la aventura de las urnas —expresó— no titubearíamos en decirle al gobierno que quedara en el poder como otros lo hacen, para jugarnos el cadáver de la República en la aritmética electoral".

En otra parte de su alocución, manifestó que "día a día vemos la acción guerrillera actual en todos los sectores de la geografía y la jerarquía".

Severas críticas

"No son solamente los que tienen metralletas los enemigos de nuestra forma de ser y existir —dijo—, ni solamente, tampoco, los que traban la producción de las fábricas". "Es ahora el propio gobierno el guerrillero mayor —afirmó—, un gobierno que ha burlado la institucionalidad para convertirse en un verdadero Soviet, a espaldas de la voluntad popular".

"Es así —siguió— que hemos caído en la opción de morir día a día, o de entrar a pensar en los remedios heroicos que posibiliten una reacción saludable".

"Estamos frente a esta disyuntiva, sabiendo que lo heroico tampoco nos garantiza de por sí la solución definitiva. "Si los triunfadores de los pasados comicios —manifestó, en otra parte de su discurso— hubieran entendido al país y apuntado a sus grandes destinos, la expresión popular habría sido el combustible más noble para habernos dado días mejores".

"En cambio, ellos y sus corifeos pseudo opositores se dieron por entero a lo viejo, a lo que ya no funciona, a lo que debe quedar en el pasado".

"El sindicalismo —sostuvo Manrique— fue copado por una cúpula que, por una extraña y anormal asimilación al corporativismo, aunque no lo advierta, nos está llevando al colectivismo".

"E Poder Ejecutivo es su esclavo —manifestó, refiriéndose al movimiento sindical—, y lo son los demagogos de la política que han demostrado su vocación por llorar, pero no por solucionar las cuestiones capitales".

Recordando a la denominada generación del 80 y al proyecto nacional contenido en el lema "gobernar es poblar", proclamado entonces, el presidente del Partido Federal dijo que la consigna "de hoy para mañana" se traduce en "producir es libertad".

"Producir —sostuvo— es ganar el derecho a la disposición de riquezas para que, correctamente distribuida por el instrumento de la justicia social, haga el bienestar de todos y de cada uno".

Tras referirse a la necesidad de realizar en el país una "revolución transformadora" y a sus postulados, Manrique dijo: "Si el gobierno que tenemos está de acuerdo en cambiar de veras, aplausos. Y que continúe en el poder. Y sino es así, que sea remplazado. Y que quien o quienes lo remplacen entiendan la necesidad de cambiar".

Formuló nuevas críticas Luis Sobrino Aranda

BUENOS AIRES, 19 (NA). — Luis Sobrino Aranda, quien el miércoles formalizó su renuncia como diputado nacional por Santa Fe, agradeció a través de un comunicado los reclamos de los restantes integrantes del "grupo de trabajo" para que desista de su actitud.

"Los últimos acontecimientos —afirma Sobrino Aranda— demuestran que el proceso no sólo está agotado, sino que ahora se trata de "recrear fantasiosamente" el mismo en la forma, sin modificar el fondo, así Mondelli habla de sus "sorpresas", el nuevo Balbín "elogia" sin retaceos al verticalismo que antes execrara, Bittel "redescubre" al balbinismo, mientras el pueblo de todas las ideologías vive el desorden que le dan, la falta de alimentos, el incremento de los precios, el desabastecimiento y la persecución indiscriminada".

"Verticalismo y balbinismo — subraya el legislador renunciante— ensayan una concepción metodológica de la política que sostiene que la irrealidad es la única verdad".

INTERVENCION FEDERAL EN MENDOZA
MINISTERIO DE BIENESTAR SOCIAL

MENDOZA, 10 MARZO DE 1976

RESOLUCION Nº 365

Visto el expediente D-286/1976, en el cual el Departamento de Obstétricas y de acuerdo a lo establecido en la Ley Nº 3125, —Regimen de la Carrera de Ostetricia, Dietista, Bioquímica y su Decreto Reglamentario Nº 1040/1966— y Decreto Ley Nº 34/1975, estando integrado el H. Jurado de Concursos de Obstetras, solicita se llame a concurso los grados 4 y 5, atento lo informado por el Departamento de Personal y lo aconsejado por la Dirección General de Administración.

EL Ministro de Bienestar Social
RESUELVE:

Artículo 1º — Llamar a concurso para cubrir los siguientes cargos de Grado 4 y 5 de la Carrera Obstétrica, en el Ministerio de Bienestar Social.

HOSPITAL DE GENERAL ALVEAR
GRADO 4 - Servicio de Maternidad ..... UN (1) CARGO
HOSPITAL "EMILIO CIVIT"
GRADO 5 - Servicio de Maternidad "José F. Moreno ..... UN (1) CARGO
GRADO 4 - Servicio de Maternidad "José F. Moreno ..... UN (1) CARGO
GRADO 4 - Servicio de Maternidad "Jose F. Moreno ..... UN (1) CARGO
GRADO 4 - Servicio de Maternidad "Jose F. Moreno ..... UN (1) CARGO
GRADO 4 - Servicio de Maternidad "Jose F. Moreno ..... UN (1) CARGO
HOSPITAL "CARLOS PONCE"
GRADO 4 - Servicio de Maternidad ..... UN (1) CARGO
HOSPITAL "DR. CARLOS F. SAPORITI"
GRADO 4 - Servicio de Maternidad ..... UN (1) CARGO
HOSPITAL DE SAN MARTIN
GRADO 5 - Servicio de Maternidad ..... UN (1) CARGO
GRADO 4 - Servicio de Maternidad ..... UN (1) CARGO
HOSPITAL "TEODORO J. SCHESTAKOW"
GRADO 5 - Servicio de Maternidad ..... UN (1) CARGO
GRADO 4 - Servicio de Maternidad ..... UN (1) CARGO
HOSPITAL "DR. DOMINGO SICOLI"
GRADO 4 - Servicio de Maternidad ..... UN (1) CARGO
HOSPITAL "DR. ALFREDO METRAUX"
GRADO 4 - Servicio de Maternidad ..... UN (1) CARGO
HOSPITAL "DIEGO PAROISSIENS"
GRADO 4 - Servicio de Maternidad ..... UN (1) CARGO

Artículo 2º — Las interesadas deberán anotarse cumpliendo los requisitos exigidos por la Ley Nº 3125 y su Decreto Reglamentario Nº 1040/1966 y Decreto-Ley Nº 34/1975, en la oficina División Asuntos Profesionales y Concursos del Ministerio, a partir del 22 de marzo y hasta el 9 de abril de 1976, a las 12 horas, fecha y hora en que se cerrará la inscripción.

Artículo 3º — El presente llamado a concurso será publicados por dos (2) veces entre los días 15 y 19 de marzo de 1976, en el Boletín Oficial, diarios LOS ANDES y "Mendoza".

Artículo 4º — Comuníquese a quienes corresponda y archívese.

Decio B. Naranjo
Ministro de Bienestar Social
MENDOZA

MENDOZA, 16 Marzo 1976

RESOLUCION Nº 387

Visto el expediente D-286/1976, en el cual consta la "Resolución Nº 365/76 por la que se llama a concurso para cubrir diversos cargos de Grado 4 y 5 de la Carrera Obtétrica en dependencias del Ministerio de Bienestar Social, y siendo necesario ampliar los términos de la misma.

El Ministro de Bienestar Social
RESUELVE:

Artículo 1º — Ampliar lo dispuesto por Resolución Nº 365/76 en lo referente a la integración del jurado que intervendrá en el llamado a concurso para cubrir diversos cargos de Grado 4 y 5 de la Carrera Obstétrica en dependencias del Ministerio de Bienestar Social, el que quedará conformado por:

Miembros Titulares
MARIA JALIFF DE MENDIONDO
ZULEMA QUIROGA DE ALONSO
CARMEN OJEDA DE CONTI
EBORA ALICIA PAEZ LARA
GENOVENA MEDINA DE JALAF (Representante gremial).

Miembros Suplentes
OLGA AYALA DE CERVOS
ANTONIA HERRADA DE GABAY
OLGA FUENTES DE LEVY
DORA ZONANA DE CARRIZO
MARY MARTHA SERRANO (Representante Gremial)

Artículo 2º — El llamado a concurso a que hace referencia la Resolución Nº 365/76, será puesto en lugares bien visibles por las direcciones de los distintos hospitales.

Artículos 3º — Comuníquese a quienes corresponde y archívese.

Decio B. Naranjo
Ministro de Bienestar Social
MENDOZA

LATEX
EXÓTICO
"el" MO-DE-LA-DO
NUEVO INTIMO PERSONAL
Venta en farmacias

CLUB B. y V. GIOL
HOY ULTIMO BAILE DE LA ALEGRIA
EN EL CLUB DE LOS GRANDES EXITOS..!
LA SONORA DEL PACIFICO
LOS BLUE BIRD'S
CUARTETO COLOMBIANO
Anima: CASTRO DIAZ
Trasmite: RADIO NIHUIL
Servicio Especial de ómnibus COMPLETAMENTE GRATIS por Empresa "El Favorito" por los recorridos habituales. — LA C. D. SE RESERVA EL DERECHO DE ADMISION
DESPIDA EL CARNAVAL EN SU CLUB
20|3|C|110|20|3

CLUB UNION JUVENIL de LUJAN
HOY SIGUE EL EXITO CARNAVALESCO..!
LA REVISTA DE LA RISA
Los Angeles Azules y Ana María y su Jazz
Omnibus Oro Negro GRATIS, desde Agrelo y Puente Olive; al finalizar el baile mismo recorrido y otro por Ruta 40.
20|3|C|275|20|3

La princesa Margarita llega al Palacio de Buckingham para anunciar la separación con su esposo, a la derecha, su hijo. (Radiofoto de UPI)

La princesa Margarita anunció su separación

LONDRES, 19 (UPI). — La princesa Margarita anunció hoy oficialmente su separación del conde de Snowdon, después de 16 años durante los cuales trataron de reconciliar sus dos mundos dispares: por un lado, la rutina protocolar real y por el otro, la vida excitante de un fotógrafo profesional.

En una declaración de 39 palabras, la hermana de la reina Isabel informó que ella y su esposo acordaron vivir separadamente. No reveló nada del drama doméstico que culminó cuando Margarita, de 45 años, fue fotografiada el mes pasado cuando pasaba unas vacaciones en una isla del Caribe con un joven de la sociedad británica, a quien lleva 17 años.

La declaración, redactada en el escueto estilo real, dice: "Su Alteza Real, la Princesa Margarita, Condesa de Snowdon, y el Conde de Snowdon, han resuelto, de mutuo acuerdo, vivir separadamente. La princesa cumplirá sus deberes y funciones públicas sin estar acompañada por Lord Snowdon. No hay planes de divorcio".

Es el revuelo más sensacional que se registra en la familia real en 40 años, cuando el rey Eduardo VIII abdicó al trono para casarse con Wally Simpson, una norteamericana divorciada dos veces.

La declaración es el resultado de largas reuniones celebradas en el Palacio de Buckingham entre la reina y sus abogados. Según se informó, Snowdon, de 46 años, conocido por Anthony Armstrong-Jones cuando era uno de los fotógrafos de la Corte, está ansioso por obtener el divorcio. Actualmente se encuentra en Sydney (Australia), presentando una muestra de sus fotografías.

La reina Isabel que cumplirá 50 años el mes próximo, tiene por delante una importante visita a los Estados Unidos, en ocasión de cumplirse el bicentenario de ese país; a las olimpíadas de Canadá en julio y a las celebraciones del jubileo de plata de su ascensión al trono el año próximo. Por todo esto, se mostraba ansiosa por evitar arrastrar a los tribunales cuestiones de la familia real.

El resultado fue la separación legal. Da a la pareja un período de "enfriamiento", con la esperanza de que considere una posible reconciliación. Si esto no marchara y alguno de ambos deseara volver a casarse, el divorcio por consentimiento mutuo es posible en dos años.

El documento de separación da a la princesa la custodia de los dos hijos, el vizconde Linley, de 14 años, y lady Sarah Armstrong-Jones, de 11 años, con plena libertad a Snowdon para visitarles. El arreglo financiero se mantuvo secreto.

Mientras tanto, Roddy Llewellyn, de 28 años, quien estuvo con la princesa en la isla de Mustique, en El Caribe, donde ésta tiene una villa, permanece aislado en una granja que comparte con unos amigos.

La princesa Margarita ha pasado ahí varios fines de semana y permanecía ahora en Londres, después del anuncio de la separación.

El arzobispo de Canterbury, primado de la iglesia de Inglaterra que preside la reina Isabel, al expresar su "gran pesar", apeló a la compasión pública por la familia real "en estos momentos de dolor".

...vender, comprar, alquilar, o conseguir servicio doméstico adecuado

CUESTA MUY POCO, en tiempo y dinero, con CLASIFICADOS ECONOMICOS

DIARIOS LOS ANDES EL ANDINO

100 X 100 MAS VENDEDORES

Porque son los más consultados

COMPRUEBELO!

Hizo graves acusaciones un imputado en el crimen del coronel Rafael Reyes

BUENOS AIRES, 19. (NA). — "Todo es una monstruosa conspiración para justificar los crímenes cometidos en las personas de mi padre, mi madre y mi hermana, y que sospecho debe terminar en mi propia muerte para impedir que se destape algún día la verdad", dice Federico Guillermo Báez en una carta distribuida anoche en el Congreso y publicada hoy en la contratapa del matutino local "Ultima Hora".

Báez, a quien se le imputa responsabilidad en los asesinatos del coronel Rafael Reyes y el empresario N. Fiorentini —actualmente está prófugo, con la captura recomendada—, y cuyos padre y hermana fueron asesinados posteriormente, alega en la carta no tener nada que ver "con ningún "rubio" anónimo ni con ningún Peugeot celeste" y "mucho menos con el coronel Reyes o el empresario Fiorentini".

El documento empieza expresando que "ustedes me conocen. Durante años he trabajado con muchos otros compañeros peronistas por la causa de la liberación y por el retorno del general Perón".

Afirma seguidamente no haber tenido vinculación ni compartir "el pensamiento político ni la práctica del llamado poder obrero", y que solo desarrolló actividad en la J. P. de la que se alejó hacia fines de 1973.

Añade Báez más adelante que hasta el 3 de marzo ignoraba el secuestro de sus familiares, ocurrido dos días antes, y que solo el 14 de marzo, en conversación con Angel Roig, titular de la UCR marplatense, supo lo ocurrido y que "se había constituido una comisión encargada de averiguar el paradero de mi padre, mi madre y de mi hermana ante organismos policiales y militares".

"El día 5 —continúa Báez— volví a comunicarme con Roig, quien me informa que me tranquilice, que mi familia ha sido detenida por un servicio de informaciones" a lo que agrega que "al día siguiente, por los diarios, me enteré de la aparición de los tres cadáveres".

En los tramos finales de la carta, Báez afirma que su familia no actuaba en política.

Se cumplieron las exequias de Visconti

ROMA, 19 (U.P.I.). — Una muchedumbre compuesta de dirigentes políticos de dentro y fuera del gobierno, actores y directores cinematográficos, amigos y admiradores, asistieron hoy a los funerales de Luchino Visconti, el conde comunista que dirigió algunos de los mejores y más discutidos filmes de Italia en la época de la postguerra.

Visconti falleció el miércoles a consecuencia de una crisis cardíaca, en su casa de Roma.

Pidieron la extradición del ex ministro Carlos Villone

También emplazó la comisión investigadora a Demarco a concretar denuncias sobre manejo de fondos en su área

BUENOS AIRES, 19 (N.A.). Emplazan al ministro Anibal Demarco, a concretar denuncias ante la comisión especial de la Cámara de Diputados de la Nación que investiga irregularidades en el movimiento de fondos en el Ministerio de Bienestar Social y la Cruzada de Solidaridad (ex justicialista).

Un mes atrás el actual titular de Bienestar Social, Anibal Demarco, anunció al periodismo que cinco días después formularía graves acusaciones sobre anomalías en el área de su jurisdicción, pero sin precisarlas ni identificar a los responsables.

Ahora la comisión especial dispuso exigirle que las haga públicas en un plazo perentorio. Incluso sería convocado para que efectivice sus imputaciones ante la comisión investigadora.

Si Demarco ignora el requerimiento afrontaría la posibilidad que se le promoviera juicio político, de acuerdo a los preceptos de la Constitución Nacional.

En su plenario esta mañana —del que no participó ninguno de los cuatro representantes oficialistas— la comisión investigadora resolvió solicitar la extradición del ex ministro de Bienestar Social, Carlos A. Villone, y del ciudadano paraguayo Ricardo Gayol.

Villone aparece implicado en varios delitos por el irregular manejo de fondos públicos y también está acusado de haber promovido y financiado a la organización terrorista "triple A".

Existe indicios de que Villone, sobre el que pesa orden judicial de captura, se encontraría oculto en Uruguay. En cuanto a Gayol no ha podido todavía ser localizado por la Policía Federal.

Gayol aparece incorporando a su cuenta bancaria personal una serie de cheques librados por Bienestar Social en pago de supuestas prestaciones realizadas por inexistentes firmas comerciales.

Se recuerda además que este ciudadano paraguayo en octubre de 1955 alojó en su residencia de Asunción al ex presidente Perón, quien acababa de ser derrocado.

Gnosis Conferencias

SICOLOGIA REVOLUCIONARIA

INTRODUCCION A LA METAFISICA

SABADO 20 de MARZO AVELLANEDA 701

20 3 F 54861 20 3

Partidos

(Viene de la Pág. 1ª)

sición por convocar a la asamblea multipartidaria.

En ese sentido, todas las miras convergieron a la reunión que mantuvieron en horas de la tarde los máximos líderes del peronismo y la Unión Cívica Radical, Felipe Deolindo Bittel y Ricardo Balbín, respectivamente.

Al igual que en la reunión de la víspera, Balbín y Bittel conferenciaron en la residencia del senador radical Luis León, en Avenida del Libertador.

Al concluir el cónclave, el líder radical apresuradamente declaró que no se iba a firmar ningún documento conjunto con el justicialismo ya que —dijo— "son dos partidos totalmente distintos".

Balbín confirmó que esta noche se reunirían los dirigentes de distintos partidos políticos para llegar a una solución en torno de la convocatoria de una reunión multipartidaria. "Los plazos se acortan rápidamente pero al final se logrará una solución", enfatizó el veterano dirigente político.

Por su parte, Felipe Deolindo Bittel, ratificó las aseveraciones de Balbín sobre la reunión de los dirigentes políticos y manifestó que el país está enfermo pero no muerto y que hay una solución".

Añadió que son muchos los que están interesados en crear un clima para derrotar al gobierno, "pero no lo van a conseguir", expresando que el país se va a reunir con los dirigentes máximos de los partidos y se "encontrará una solución".

El encuentro entre los máximos dirigentes del peronismo y el radicalismo fue precedido por una nerviosa jornada de reuniones que tuvo como escenario central la Casa de Gobierno donde tanto la presidente María Estela Martínez de Perón como el ministro del Interior, Roberto Ares, fueron informados exhaustivamente por Bittel sobre el encuentro sostenido ayer con Balbín.

Reuniones previas

El vicepresidente primero del justicialismo llegó a la Casa Rosada, poco antes del mediodía —tras conferenciar en el Senado con su titular Italo Luder— y acompañado del ministro de Trabajo ingresó al despacho del doctor Roberto Ares donde antes éste se había reunido con el secretario general de las 62 Organizaciones, Lorenzo Miguel y el senador nacional Alfio Penissi, vicepresidente primero de la Cámara de Senadores. También participó en esa reunión el secretario general de la Unión Obrera de la Construcción, Rogelio Papagno.

Poco antes de las 13, el ministro Ares fue llamado desde el despacho presidencial y los restantes continuaron reunidos durante alrededor de media hora.

A las 13.30, Lorenzo Miguel y Bittel se trasladaron al despacho de la jefa de Estado, reuniéndose con la mandataria con quien luego pasaron a almorzar en una dependencia contigua.

De ese almuerzo sólo participaron la señora de Perón, Miguel y Bittel y no así el ministro Ares. Finalizó a las 15.30. Y todos ellos se trasladaron nuevamente al despacho presidencial, donde prosiguieron las deliberaciones hasta las 15.50, en que Bittel se retiró de la Casa de Gobierno para trasladarse a la reunión que más tarde sostendría con Balbín.

Por la mañana, el dirigente peronista aclaró en el Parlamento —luego de su conversación con Luder— que la reunión multipartidaria —tal como lo indica su nombre— será entre políticos y por lo tanto no participarán en ella representantes de las Fuerzas Armadas.

Bittel agregó que no hay una base mínima de acuerdo con vistas a ese cónclave, sino que "las coincidencias surgirán de la propia reunión y no antes de ella".

Reajustaron los precios de dos tipos de tabaco

BUENOS AIRES, 19 (NA). — La Secretaría de Agricultura y Ganadería reajustó hoy los precios de las distintas clases comerciales de los tipos de tabaco criollo correntino y bahía.

Fijó, en consecuencia, los siguientes valores: Criollo correntino 1ª clase: 99,08; segunda clase: 93,09; tercera clase: 88,66.

Tabaco bahía: 1ª clase 110,41; 2ª clase: 94,07; 3ª clase 85,93 y 4ª clase: 63,83.

Como consecuencia de la fijación de estos precios, el acopio del tabaco criollo correntino se iniciará el próximo lunes.

la máxima creación para la industria vitivinícola

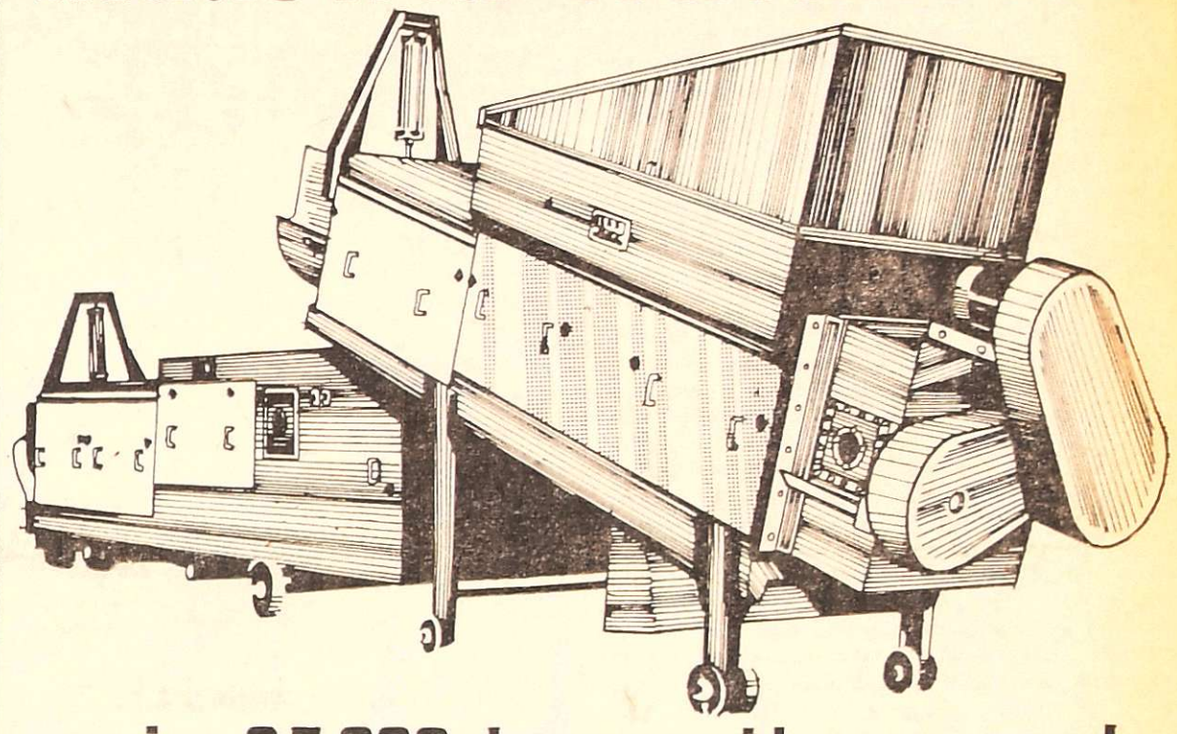

equipo CT 800 de escurrido y prensado

- ESCURRIDOR: 80 a 85% DE AGOTAMIENTO EN VENDIMIA FRESCA
- PRENSA: RENDIMIENTO DE 20.000 A 30.000 Kg./H. DE UVAS FRESCAS
- DIAMETRO DE SIN FIN: 800 m.m. ● AGOTAMIENTO DE ORUJO TOTAL (NO SE REPRENSAN)

Invitamos a los señores Industriales Bodegueros a verla funcionar en la COOPERATIVA VITIVINIFRUTICOLA DE PRODUCTORES DE RIVADAVIA Ltda. San Isidro y Alte. Brown - Rivadavia

ESTABLECIMIENTOS METALURGICOS

S.A. BUCCOLINI C.I.E.I.A.

FUNDADO EN 1910 - DESDE 1924 ESPECIALIDAD EN PRENSAS

Ozamis 451-459 - Tel. 972210 - Gral. Gutiérrez

Representante

JOSE MOTTA S.R.L. Mitre 60 - Tel. 972331 - Maipú

MUNICIPALIDAD DE GODOY CRUZ

CONSTRUCCIONES-CLANDESTINAS

Se comunica que a partir del 15-3-76 se podrán declarar aquellas construcciones realizadas sin Control Municipal, asesorándose por DIRECCION DE OBRAS PRIVADAS de la Comuna en el horario de 7.30 a 12.30.

* CUMPLA EN TERMINO

* EVITE SER SANCIONADO

20 3 F 54989 23 3 A

- Por la libertad de Piccinini.
- Por 800.000 $m/n de aumento y paritarias libres.
- Por el cese de la represión y la libertad de los presos políticos.
- Por elecciones inmediatas, libres y sin proscripciones.
- Por la unidad de las fuerzas obreras y populares.

Respuesta

Organo oficial del

MOVIMIENTO SOCIALISTA REVOLUCIONARIO

LEA EN EL Nº 4:

- Piccinini: Preso por defender los derechos de los trabajadores.
- Mondelli: un nuevo plan para la entrega.
- Coordinadoras: movilización contra el Plan Mondelli y contra el golpe.

Aparece el 1ro. y 3ro. miércoles de cada mes

LOS ANDES
Fundado el 20 de Octubre de 1882 por el Dr. Adolfo Calle
Directoras:
Carmen Usandivaras de Calle
Elcira Videla de Schiappa de Azevedo
MENDOZA, SABADO 20 DE MARZO DE 1976

El fraude vínico

La fijación de nuevos precios para el vino denominado "Turista" ha actualizado el tema de la calidad y genuinidad de los productos vitivinícolas. Las apreciaciones formuladas en torno al tema son coincidentes en señalar la necesidad de que se impone el arbitrio de medidas destinadas a asegurar un mínimo de garantía para evitar que se defraude al consumidor con productos de baja calidad, adulterados o que no respondan a las especificaciones invocadas para su promoción. El caso del vino "Turista" es nada más que una de las expresiones de una amplia gama de fraudes que responden, especialmente en los grandes centros de consumo, a motivaciones especulativas. Son muchas las denuncias que este diario ha recibido sobre la baja calidad de este vino incluido en la categoría de productos de reserva expedido por algunas firmas que embotellan en origen o fraccionan en otras zonas.

Quizá haya que buscar la explicación de estas prácticas fraudulentas, harto generalizadas, en la falta de previsiones técnicas y enológicas que acusan las normas legales dictadas por el gobierno de Mendoza, San Juan y en grado menor de Río Negro, que establecen que el vino "Turista" debe tener una calidad superior a la del vino común, pero no especifica con precisión condiciones organolépticas sobre su composición.

Es indudable sin embargo que el esfuerzo que viene realizando la industria vitivinícola nacional por superar sus deficiencias y distorsiones en función de un ordenamiento racional que posibilite una actividad integrada, estable, diversificada y tipificada para la obtención de productos de calidad sostenida capaces de conquistar y mantener un mercado de exportación significativo, se ve minimizado y trabado por este tipo de maniobras especulativas realizadas a expensas de la calidad y la genuinidad de nuestros vinos. Estas prácticas parecen haberse intensificado en los últimos tiempos. Informaciones aportadas por veraneantes que viajaron este principio de año a Mar del Plata, por ejemplo, coinciden en señalar la mala calidad de los vinos comunes que se expenden en ese mercado.

Consultas efectuadas por este diario en centros de opinión técnica y enológica arrojan alguna luz sobre el problema. Se señala que las coyunturas de superproducción no son las más propicias para ejecutar fraudes en escala que posibiliten negocios provechosos, indicando que la mayoría de los que practican estas maniobras en circunstancias como las actuales, prefieren inclinarse por los procedimientos de más bajo costo y riesgo. O sea que se inclinan por la hidratación controlada para que no se desequilibre la armonía de los componentes naturales del vino.

Una información dada a conocer por el INV a fines de 1974, cuando algunos sectores denunciaron la existencia de porcentajes significativos de fraude vínico, señalaba que el control de la calidad de un vino no se inicia y termina en la bodega y planta de fraccionamiento sino que "es una labor más compleja, toda vez que el estiramiento, manipuleo y otras operaciones pueden ser practicadas desde el camión que transporta la uva de la vendimia hasta la bodega; en la bodega en que se elabora; en el tanque o vagón que los transporta a la planta donde será fraccionado; en los depósitos donde se almacenan los esqueletos para su distribución; y hasta cuando se lo expende a granel en comercios minoristas o al servirlo en la jarrita en la mesa del restaurante".

Pero hay otro aspecto que no ha sido lo suficientemente esclarecido a nivel de opinión pública. Se trata de las imperfecciones de la legislación vigente cuyas imprecisiones y carencia de definiciones enológicas, impiden intervenir ante ciertas formas de adulteración o estiramiento donde no aparece quebrado el equilibrio de los componentes mínimos determinado por la ley. Por otra parte la imposibilidad legal también de no poder castigar el total del vino en fraude, sino los litros que han sido detectados en infracción, constituye otra traba a una eficaz acción fiscalizadora. La experiencia demuestra, por otra parte, que el fraude no sólo se puede practicar en los lugares controlados por el INV sino también en otros establecimientos y lugares desvinculados inclusive de la actividad vitivinícola, por lo que se imponen normas más amplias y abarcadoras.

Si bien es cierto que en los últimos tiempos se ha avanzado positivamente en materia de fiscalización, sobre todo a través de la implantación de los nuevos valores sellados que se aplican en el Gran Buenos Aires y otros centros de consumo masivo, el problema no ha desaparecido, no obstante que el aumento de salida de vinos también parece ser demostrativa de que se están manejando elementos de juicio más reales. Ello es una consecuencia en buena medida de la política de fijar como norma para cada vendimia que el grado resultante que deben poseer los vinos en sus distintos tipos, sea establecido solo en base a los resultados obtenidos en el proceso de maduración que arrojan las distintas variedades de la zona de donde provienen las uvas que dan origen a esos caldos. Pero de todas maneras se advierte una falla de tipo jurídico que provea, reprima y sancione toda la gama de fraudes que puedan cometerse. Ello, por supuesto, apoyado con una eficiente y severa acción fiscalizadora complementada con la implantación del nuevo sistema de control a través de los valores numerados a todo el país. Hay que tener en cuenta que las maniobras fraudulentas no sólo afectan los intereses del consumidor sino que también lesionan las economías regionales, a los productores y al país. El problema no solo tiene, como puede verse, implicaciones económicas sino también morales, sociales, jurídicas y políticas. Afortunadamente junto con los adulteradores hay mucha gente que trabaja con honestidad. La definitiva sanción de la nueva ley de vinos puede ayudarlos a ordenar una industria que es orgullo regional y nacional y que por ello mismo puede llegar a ser instrumento importante del proceso de desarrollo de las provincias productoras.

Se tomará hoy la prueba de la beca "Dr. Adolfo Calle"

Hoy a las 18, en el local del Colegio Nacional "Agustín Álvarez", gentilmente cedido al efecto, se tomará la prueba escrita correspondiente al concurso por la beca de estudios secundarios que este diario tiene instituida como homenaje a su fundador, el doctor Adolfo Calle.

Han de rendir este examen los mejores egresados de séptimo grado de la primaria en 1975 que se inscribieron en tiempo y llenaron los requisitos exigidos. Los interesados deben llevar su documento de identidad, además de un bolígrafo y goma de borrar. Pueden presentarse con delantal escolar o con ropa común. Los padres están facultados para acompañarlos.

El jurado que actuará en la evaluación de los trabajos es el siguiente: por la Universidad Nacional de Cuyo - Rectorado, el doctor Carlos O. Nallim; por la Facultad de Filosofía y Letras de la UNC, la profesora señora Dolores Granados de Arenas; por la Biblioteca Pública "General San Martín", dependiente del Ministerio de Cultura y Educación de la Provincia, el señor Manuel Vitolo; por la Supervisión Seccional de Escuelas Nacionales, la supervisora escolar señorita Isabel Yolanda Amate; por el Colegio Nacional "Agustín Álvarez", la profesora Silvia Irene Calí; por la Dirección de Acción Cultural, dependiente del Ministerio de Cultura y Educación de la Provincia, la señora Gloria Eda Arienzo de Pavón; por la Sociedad Argentina de Escritores, filial Mendoza, el arquitecto Samuel Sánchez de Bustamante; por la Subsecretaría de Educación de la Provincia, la inspectora señorita Dolores Manzano; por la Escuela Normal Superior "Tomás Godoy Cruz", su vicedirectora, profesora Nelly Retamales de Martínez; por Diario LOS ANDES, el doctor Hilario Velasco Quiroga.

La Biblioteca "Mariano Moreno" de San Rafael, ha designado al señor Juan Enrique Molinelli.

Inscriptos

Capital

Escuela "Presidente Quintana": Viviana M. B. Lazzarin, Gabriel Fernando Marianetti y Lucía Lona. Escuela "Bartolomé Mitre": Sandra B. Cobos, María L. Guerrero y Elizabeth B. Luna. Escuela "Tiburcio Benegas": Silvia M. Dabul y Ana María González. Escuela "José Federico Moreno": Mónica V. Montiveros y Carlos Eduardo Krasner. Escuela "Patricias Mendocinas": María P. Cañas, Susana B. Mora, Sandra S. Agbo, Eleonora Ferraresi, María Rosana Aranda y Mónica A. Chacón. Escuela "Daniel Videla Correas": Alejandro R. Bartolomeo. Escuela "Dr. Juan Agustín Maza": Lidia B. Lagnezza, Sara C. Alonso y Miriam Terraza. Escuela "Francisco N. Laprida": Juan J. Zamarija y Vilma E. Barroso. Escuela "Hipólito Irigoyen": Teresa B. Antoniocci y Marcela Margarita Faitein. Escuela "Manuel Lainez": Liliana A. Muñoz y Estela I. Lauricella. Escuela "República de Chile": Isabel A. Alvarez y Virginia del V. Tejerina. Escuela "Nicolás Avellaneda": Oscar A. Riveros, Osvaldo Tejada y Patricia L. González. Escuela "Pío XII": Silvia Mónica Batllori y Sandra E. León. Colegio "Sagrado Corazón": Gisela E. López. Instituto "Leonardo Murialdo": Irma B. Ortiz. Escuela "Felipe Varela": Silvia D. González y Noemí del C. Cisterna. Colegio "Corazón de María": Jorge B. Sarmiento. Colegio "María Auxiliadora": Stella Maris Baiardi. Escuela "Dr. Max Nordau": Elizabeth Miriam Pesquin.

Guaymallén

Escuela "Rafael Obligado": Mónica Alejandra Maurelli.
Escuela "Almafuerte": Alberto A. Lascano.
Escuela "Provincia de Salta": Silvia Liliana Carmona.
Escuela "Dalmacio Vélez Sarsfield": Silvia A. Sosa y Viviana L. Morales.
Escuela "Manuel Videla": Graciela S. Foucault, Eduardo Serú y Patricia S. Lo Yácono.
Escuela "José R. Ponce": Eduardo D. Quiroga, Javier A. Laporte y Mónica B. Alonso.
Escuela "Lucio Cicchitti": Mónica G. Ríos.
Escuela "Pedro N. Ortiz": José M. Moya.
Escuela "Guillermo Cano": Laura V. Berardini, Daniel O. Videla y Santiago A. Mañanet.
Escuela "Dr. Guillermo de Paolis": Cintia Claudia Echavarría.
Escuela "Jorge A. Calle": Laura Elena Méndez.
Escuela "José Martí": María E. Rodríguez.
Escuela "Tomás A. Edison": Ana E. Scoones.
Escuela "María C. Basaure de Martínez": Silvia N. Pereyra y José L. Garro.
Escuela "Próceres de la Independencia": Pablo D. Aldeco, Adriana Maure y Claudia Montenegro.
Escuela "Almirante Brown": Marcela del Valle Ovelar.
Colegio "Alberto Schweitzer": Rodolfo E. Attorri.
Escuela "Bautista Grosso": María Marcelina Ventura.

Godoy Cruz

Escuela "Belgrano": Enrique Juan Belda.
Escuela "Dr. Julio A. Lemos": María del C. García, Sergio A. Rosato y Roberto Walter Crinó.
Escuela "Patrona Guiñazú de Burgoa": Gustavo Salvador Sicuro y Carmen M. A. Rodaro.
Escuela "Juan Martínez de Rosas": Marta P. Jardel, Norma G. Llera, Mirta M. C. Pelliciari y Patricia Mónica Stella.
Escuela "República del Perú": Hugo C. Correas, Silvia E. Manrique y Gladys G. Pérez.
Escuela "Manuel Belgrano": Mónica S. Lucena y Ana M. Nieto.
Escuela "1º de Febrero": Rosana Elsa Salice.

Lavalle

Escuela "Ramón Arrieta": Graciela Jaquelina Martín.

Luján

Escuela "Saturnino Torres": Carlos Enrique Valenzuela, Gloria A. Noseda y Elizabeth N. Ruiz.

La Paz

Escuela "Primera Junta": Sergio D. Pinto y Laura M. Bertolo.

Las Heras

Escuela "Juan Gregorio de Las Heras": Nancy R. Molina, Héctor L. Fatela y Viviana Y. Araya.
Escuela "Ricardo Báez": Eduardo E. Mellado.
Escuela "Coronel Manuel J. Olascoaga": Sergio R. Isaguirre.
Escuela "Islas Malvinas": Delia S. A. Barrionuevo.
Escuela "Sargento Cabral": Vicente A. Morales, Silvia A. Manteo.
Escuela "Emilia M. de Armanini": Silvana Andrea Torres.

Maipú

Escuela "Justo José de Urquiza": Ida B. Pietrasanta y Miriam A. Montenegro.
Escuela "Gral. José Albino Gutiérrez": Juan D. López y Rodolfo C. Perrone.
Escuela "Juan José Viamonte": Jorge Omar Arduini.
Escuela "José A. de Ozamis": Elida V. Canal y José S. Elst.
Escuela "Juan E. Serú": Patricia Mónica Orsini, Ernesto R. Curadelli y María I. Chacón.
Escuela "Leopoldo Zuloaga": María C. Rivas, María I. Gonzales, Nélida N. Ponce, Alejandro D. Bermejo, Sergio Dalvit, Roberto D. Jofré, Héctor H. Alfaro y Pedro D. Vargas.
Escuela "Enrique Mosconi": Guillermo Pablo Povedano.

Rivadavia

Escuela "Clotilde del Valle de Ubeda": Rafael Gustavo Roselli y Carlos Hugo J. Martín.
Escuela "Cornelio Saavedra": Mónica G. Natoli.
Escuela "República de Chile": Alicia E. Calzetti y María S. Nery.
Escuela "Formosa": Omar Ricardo Escobar.
Escuela "Bernardino Rivadavia": Miguel Angel Belardinelli, Luis Carlos Ferreyra, Rosana Margarita Prisco y Haydée Silvia Suárez.

San Carlos

Escuela "Río Negro": María C. Funes.

San Martín

Escuela "Gral. José de San Martín": Claudia I. Freire, María Laura Quiroga, María A. F. Yurie, Sergio R. Cvetnic, Lidia A. Skumanic, Ana M. Matilla.
Escuela "Adolfo Calle": Omar H. Lorente.
Escuela Nacional Nº 162: Edgard H. Barzola y Mónica Edith Motos.

San Rafael

Escuela "Juan de Dios Correa": Nancy E. Cano, Alba W. Zarzur.
Escuela "Juan Isidro Zapata": Marcela Patricia Navratil.
Escuela "Manuel A. Záez": Rosa I. Pérez.
Colegio "Del Carmen": Gisela Ana Garzuzi.

Santa Rosa

Escuela Nacional Nº 223: Gladys Teresa Ortega.

Doctor Jochen Bloss y profesora Ursula de Hodel, responsables de la conducción de la entidad.

Nueva dirección en el Instituto Cultural Goethe

Tras el alejamiento del profesor Heinrich Telaak de la dirección del Instituto Cuyano de Cultura Alemana, a fines de setiembre, la entidad ha sido objeto de una reestructuración. Ahora, la institución local depende de la central Córdoba, junto con San Juan, Tucumán, Santiago del Estero, Carlos Paz y Neuquén. Director de esas delegaciones, y por ende de Cuyo, es el doctor en Filosofía, Jochen Bloss, quien concurrió en visita a este diario acompañado de la encargada de la dirección local, profesora Ursula de Hodel. En San Juan, ocupa idéntica delegación la profesora Ursula Ossa, anteriormente al frente del "Gohethe Institut" Mendoza.

El reordenamiento, expresó el doctor Bloss, se efectuó a los fines de concentrar los gastos administrativos y desarrollar una acción coordinada y armónica para una programación cultural y científica en las diversas filiales. También esa programación ha dado lugar a nuevos proyectos, a un modo distinto de presentarla. Lo que se pretende, manifiesta, es ofrecer, en las distintas ramas del quehacer cultural, eventos o ciclos unificados, y presentados de tal modo que sus participantes se conviertan en multiplicadores de los efectos en los diversos medios en que actúan. También se tratará de desarrollar temas referidos principalmente a los intereses locales.

Así, se piensa auspiciar un curso de arquitectura sobre planeamiento regional, y otro, de traducción, para médicos, en acción coordinada con el Círculo que nuclea a estos profesionales; anuncian también la visita del doctor Werner Zeil, que dictará cursos de geología en acción conjunta con las universidades de Cuyo y San Juan, y la incorporación, en mayo, de otra sala electrónica para enseñanza por medios audiovisuales.

En otro orden de cosas, y como acontecimiento de real significación, informaron sobre la realización, en breve, del concierto "Jazz Solo Now", bajo la dirección del maestro Albert Mangelsdorff, en coordinación con la Asociación Filarmónica.

Iniciación de los cursos

En una sencilla ceremonia, el doctor Bloss dejó inaugurados ayer los cursos del presente ciclo lectivo. El acto se inició a las 20, en la sede del Instituto, oportunidad en que se ofreció un film sobre el trabajo del Instituto Goethe en Alemania y actuó el coro de la institución, bajo la dirección del maestro Ricardo Perotti.

El doctor Bloss regresará luego a Córdoba, donde reside, tras cinco días de permanencia en Mendoza. Aquí, expresó, profundizó contactos ya existentes con la Universidad Nacional de Cuyo, la prensa, la Asociación Filarmónica, la Dirección Provincial de Cultura y otras entidades culturales de nuestro medio. Se mostró satisfecho por el ingreso de estudiantes en los diversos cursos, y por el resultado de la incorporación de los sábados a las clases normales.

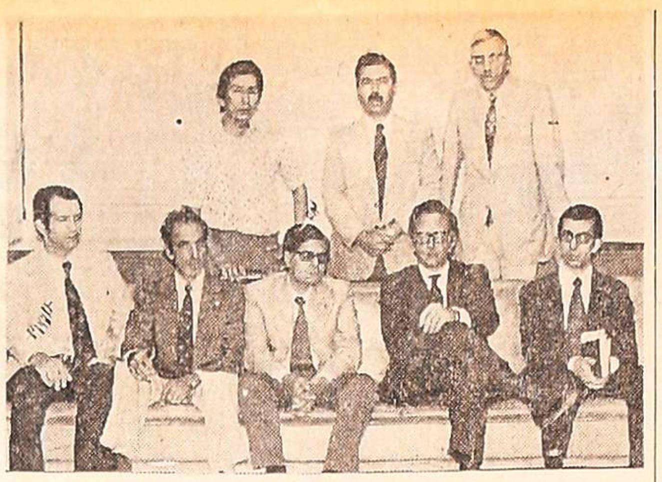

El contador Julio César Abinzano y otros dirigentes de la entidad en nuestra provincia.

Cámara Júnior: gira del titular de la federación

Se encuentra en Mendoza el presidente de la Federación de Cámaras Junior de Argentina, contador Julio César Abinzano, quien realiza una visita a las Cámaras que se fundaron el año pasado: Rivadavia, Godoy Cruz, Junín y 25 de Mayo, en la provincia de San Juan.

Su tarea —señaló el señor Abinzano, quien vino a LOS ANDES acompañado por el vicepresidente de la Zona Cuyo Noroeste, señor Carlos Castro; el presidente del Capítulo de Godoy Cruz, señor Eduardo Llorca y junior de la Cámara de este departamento es analizar cómo se cumplen en cada una de ellas los planes nacionales y los locales. También volcar su experiencia y dar a conocer nuevas acciones surgidas en otros lugares y recoger ideas para distribuirlas en las otras entidades del país.

Formar dirigentes

Recordó también que las Cámaras Junior están integradas por jóvenes entre 20 y 40 años y tiene la finalidad fundamental de formar los futuros dirigentes y promover el desarrollo de sus comunidades. Se parte de la base que no hay ninguna cualidad inteligente que no pueda ser desarrollada.

Destacó como un aspecto importante que el organismo tiene que desenvolver su acción con prescindencia política, racial y religiosa o posición social y económica, y que pese a la abstención en el plano político este año se ha encarado un programa de "Responsabilidad Civil" que tiene dos finalidades: por un lado esclarecer ante la comunidad las ideas de los distintos partidos políticos y la determinación clara de lo que se vota y por qué se vota; y en segundo lugar, que no están convencidos que hay falta de dirigentes en el país, sino que esta carencia se advirtió sólo en el plano político. Por ello se trata de que los dirigentes que se encuentran en las entidades intermedias cumplan con su responsabilidad de ciudadanos.

Participación política

La convención de Cámara Junior del año pasado —indicó— recomendó especialmente a sus integrantes, que vuelquen su capacitación en el ámbito político y participen, individualmente, de acuerdo con sus ideas.

Conferencia

Cabe destacar que el contador Abinzano —quien inició su actividad como junior en 1968 y ha ocupado desde entonces numerosos cargos en la cámara de Buenos Aires y en la federación— disertará mañana a las 21, en la Cámara de Godoy Cruz y previamente visitará al comisionado municipal. Similar acción cumplirá en Rivadavia y Junín y el domingo, en 25 de Mayo, San Juan. También conversará con la gente de Tupungato, que organiza para el 27 y 28 del corriente, la reunión zonal de las cámaras de las zonas Cuyo Este y Cuyo Noreste.

Capítulo de Godoy Cruz

En cuanto a la tarea que se desarrolla en Mendoza, se indicó que el capítulo de Godoy Cruz, comenzará un curso de dirigencia en acción a cargo del junior Juan Carlos Rojas, y un folletín bimestral que dirige el junior Carlos Giner. También se encuentra en la parte organizativa la Mutual Juniors.

Medida sobre la venta de guardapolvos

La Unión Comercial e Industrial de Mendoza informó que por resolución 103/76 del Ministerio de Economía, "se establece que se deberá disponer de un tipo de guardapolvos rectos y delantales rectos y tres tablas, color blanco, en todos sus talles. El margen de marcación es del 24 % más el IVA sobre costo de la lista de fábrica o mayorista, precio congelado al 10 de febrero de este año. Dentro de los 5 días hábiles que vencen el 25 del corriente, se deberá remitir a la Dirección de Comercio una lista de los modelos de guardapolvos y delantales que se ofrecerán con el margen del 24 % más el IVA".

UCIM señala finalmente que "los establecimientos comerciales tienen la obligación de exponer estas prendas con la lista a la venta del público".

Nuevo horario para desareno del río Mendoza

El Departamento General de Irrigación informó que a partir de hoy el horario establecido para realizar el desareno en el río Mendoza será modificado. Empezará los sábados a las 8 y finalizará los lunes a las 8.

Familias chilenas serán derivadas a Nueva Zelandia

El cónsul de Nueva Zelandia en Chile, Peter Robert Bennet.

En cumplimiento del plan de ayuda a refugiados de otros países, de la Comisión Especial del Concilio Nacional de las Iglesias, de Nueva Zelandia, se encuentra en Mendoza el cónsul de este país en Chile, señor Peter Robert Bennet. Su misión es estudiar casos especiales ya seleccionados, de ciudadanos chilenos que están en nuestra provincia y han decidido radicarse en Nueva Zelandia.

LOS ANDES lo entrevistó en momentos en que atendía a ciudadanos chilenos para ese fin y nos informó cuál es el mecanismo para su radicación. El Concilio Nacional de las Iglesias, organismo que opera en Nueva Zelandia, en el que están agrupadas todas las iglesias es el encargado de acudir en ayuda de refugiados de cualquier país, para llevarlos como residentes.

En el caso que nos ocupa, se trata solamente de chilenos, pero en muy escasa cantidad, pues en estos momentos sólo serán enviadas 13 familias. Posteriormente viajará a otras ciudades de nuestro país, con idéntico propósito. Estas familias están integradas por ciudadanos chilenos residentes en Mendoza, que ya habían solicitado esa radicación al comité específico de las Naciones Unidas. Una vez aceptados los casos, el país interesado, en este caso Nueva Zelandia, por intermedio del Concilio, estudia la documentación pertinente y sólo son rechazados aquellos que tengan impedimentos de salud.

Explicó el señor Bennet que ya han enviado 30 familias por idéntico motivo, procedentes de Chile, en 1975; 70 más de Perú y otros países sudamericanos pero siempre refugiados chilenos, tal como hicieron en 1[illegible] con refugiados húngaros; en 1968 de Checoslovaquia y [illegible]dios de la Unión Soviética. Esto se hace a pedido de la UN, pero solamente con refugiados.

En Nueva Zelandia, los ciudadanos que llegan en estas condiciones para radicarse definitivamente, son ubicados en lugares en donde tendrán trabajo: se les hace cumplir un curso de idioma inglés de pocos meses; se les da un sueldo mientras realizan el curso y no se les asigna aún trabajo y posteriormente, ya ubicados están protegidos por seguros sociales. Al año de residir, tienen derecho a voto y a los cinco años, pueden adquirir la ciudadanía neocelandesa.

Nueva Zelandia

Conversando en términos generales, el embajador Bennet nos dice que su país hace estas gestiones enviando un diplomático como en este caso él, a los países donde están los refugiados aceptados en principio, ya que no tienen embajada mas que en dos ciudades sudamericanas: Lima y Santiago de Chile. Agregó que se trata de un país chico el que por ahora no puede disponer de mas representaciones. Tiene una extensión territorial similar a la de Ecuador, es decir aproximadamente 718.000 kilómetros cuadrados, con una población de 3.000.000 de habitantes. A este respecto, y para tener una idea de la densidad de población, aclara que los organismos internacionales específicos estiman que la población ideal de su territorio sería de siete a ocho millones de habitantes.

Por otro lado, dice que ocupa el 14º lugar en el mundo, en cuanto a estandar de vida. Lo considera muy desarrollado y a otras preguntas respecto de este dato, agrega que las principales fuentes de recursos son los productos lácteos, carne ovina, lana, maderas, papel, prensa, cerámica (loza), construcción de aviones para instrucción de pilotos, etc., pero que la agricultura es la base de la economía neocelandesa.

Estudio para explotar el cobre en la zona de Paramillos Sur

El próximo lunes llegarán a esta provincia el secretario de Estado de Recursos Naturales y Ambiente Humano, ingeniero Lucas Tortorelli, el subsecretario de Minería: doctor Alfredo Boucher.

En representación del gobierno nacional, los visitantes firmarán convenios con la provincia por los cuales la Dirección de Minas de Mendoza se hará cargo de la realización de estudios de factibilidad de la explotación de cobre en el Paramillos Sur, y de hierro en el Sur de la Provincia, y la Nación aportará los fondos necesarios para tal fin.

Serán analizados además los convenios vigentes en materia de minería, y la aplicación del régimen promocional establecido por la ley 20551, del que se están logrando, según se informó, los primeros resultados concretos.

Avance en la red cloacal de la 4ª Sección

La comuna de la Capital informó que tiene en vías de terminación las obras de ampliación de la red cloacal en calles de la cuarta sección. Estos trabajos se iniciaron el 15 de octubre y la empresa que oportunamente se adjudicó la licitación tiene un plazo para la terminación de las obras de 9 meses a partir de esa fecha, pero las obras pueden ser concluidas antes de ese plazo.

Finalizada la red cloacal comenzará en el mismo sector la ampliación de la cañería para proveer de agua corriente, cuya documentación está a la firma del jefe de la Divisional Mendoza de O.S.N. Los trabajos podrán ser iniciados en el transcurso de la semana, si el expediente tiene salida de esa repartición nacional.

Reunión sobre promoción industrial

El director de Industrias, doctor José Carlos Ferrer, viajará el domingo con destino a la Capital Federal, presidiendo una delegación de la provincia de Mendoza integrada por los técnicos de esa dirección, ingenieros Pablo Blum y Armando Yaciófano, a fin de participar en la reunión donde se tratará el régimen de promoción regional.

En Buenos Aires prepararán durante una semana, con una delegación de la provincia de San Juan, el decreto regional de promoción industrial reglamentario de la ley 20.560. En virtud de ese decreto se permitirá la efectiva aplicación del Sistema Nacional de Promoción Industrial para ambas provincias. Las deliberaciones comenzarán el lunes en la Secretaría de Estado de Desarrollo Industrial.

Se establecerán en el decreto las industrias que cada provincia considera prioritarias y se modificarán las zonas a promocionar según criterios provinciales, ya que las zonas determinadas de promoción están vigentes por el decreto 922/74, que es de aplicación transitoria, hasta tanto las provincias determinen sus reales necesidades en la materia. El logro de esta documentación regional viene a llenar un vacío en la legislación con respecto a esta zona. De este modo se efectivizará una aspiración de la provincia desde 1973.

Citó la UCR a asamblea de afiliados

El Comité de la Provincia de la Unión Cívica Radical, citó a asamblea de afiliados para el 23 del corriente, a las 21, en la sede del Comité, Tiburcio Benegas 1159 de Ciudad, con motivo de haberse convocado a la convención nacional a reunirse extraordinaria, para el 2 de abril.

El propósito es que los afiliados expresen su opinión sobre los asuntos incluidos en el orden del día de esa convocatoria que son los siguientes: acta de la sesión anterior, asuntos entrados, reforma de la carta orgánica, consideración de despachos de las comisiones especiales, sobre reformas a la Constitución Nacional y pautas programáticas, y análisis de la situación política de la República.

Aconsejan precio y modalidad de pago para el tomate de segunda

Se reunió en el área de la Subsecretaría de Agricultura y Ganadería del Ministerio de Economía, el Comité Hortícola Provincial con la ausencia por segunda vez consecutiva de la representación industrial, a los efectos de considerar los términos de la Resolución provincial complementaria de la nacional, que fijó el precio de $ 8.50 para el tomate perita de primera puesto en callejón.

Luego de extensas consideraciones, el Comité resolvió aconsejar lo siguiente:

1º) Con respecto al precio, establecer el precio de $ 7.50 para el tomate llamado de segunda.

2º) En cuanto a la modalidad de pago se estableció la siguiente: 30 por ciento durante el período de cosecha; 70 por ciento restante documentado en 6 cuotas mensuales consecutivas e iguales con vencimiento la primera el 30 de abril de 1976.

Esos documentos devengarán el interés fijado por el Banco de la Nación Argentina para operaciones comunes de créditos.

La disposición aconsejada precentemente obedece, entre otras, a las circunstancias actuales del proceso del cultivo de tomate, que como se sabe fue afectado significativamente por las temperaturas bajo cero ocurridas el 13 del corriente.

Oficialmente fueron evaluados los daños ocasionados por ese motivo, habiéndose establecido en que los mismos han afectado no menos del [illegible] por ciento de la producción y al decir no menos se significa que como consecuencia del hecho ocurrido se ha precipitado la necesidad de cosechar tropezándose con la dificultad de la escasez de transporte y de bandejas lo que indudablemente va a incidir también para aumentar [illegible] del porcentaje de pérdida a [illegible]tras que van a ser probablemente del orden del 50 por ciento.

Gestión acerca de los padrones justicialistas

El apoderado de la Agrupación "Lealtad a Isabel" - Lista Azul, señor Pedro Pettignano, hizo una presentación ante el triunvirato normalizador del Partido Justicialista, en la que plantea lo siguiente:

En el día de la fecha (16 del corriente) y en presencia del señor juez federal, los compañeros integrantes del triunvirato y apoderados de las diferentes listas han firmado el compromiso formal de agotar todas las instancias con el fin de que sean incorporados al padrón partidario todos aquellos ciudadanos que se afiliaron con anterioridad al 11 de marzo de 1973.

"Que evidentemente el procedimiento mencionado nos dará la única herramienta idónea que dotará de la más absoluta garantía la solemnidad del acto eleccionario. Caso contrario no podrá, honestamente, argumentarse ningún grado de pureza.

"Que según comunicación de la Compañía Cuyana de Cómputos, en el mes de octubre de 1972, a pedido de las entonces autoridades partidarias, fue impreso el padrón partidario conteniendo, aproximadamente, 35.000 afiliados y según informe verbal efectuado por el presidente de la junta electoral, doctor Rafael César Tabanera, el plazo fijado por dicha empresa para la entrega de los padrones es de 8 días.

"Que atento al espíritu que anima a las autoridades partidarias y apoderados de listas, propone que sean utilizados para el próximo comicio interno los mencionados padrones confeccionados al mes de octubre de 1972, aplicando el siguiente cronograma: impresión de padrones, 10 días, verificación por parte del juzgado federal, 10 días, impugnación y tacha, 5 días".

Reserva de derechos

"El cumplimiento de este proceso —indica después— llevaría al 10 de abril aproximadamente. El plazo de presentación de listas, es 20 de abril, oficialización de boletas, 30 de abril y elecciones, 16 de mayo".

Señala más adelante que "se tiene la absoluta convicción que el Consejo Nacional Partidario avalará esta actitud, ya que no se concibe la utilización de un padrón confeccionado al mes de marzo de 1972 estimativamente, cuando hay la evidencia de que existe otro al 30 de octubre del mismo año".

Dice después que "por otra parte, la exclusión de aproximadamente 11.000 afiliados, cuya antigüedad oscila en los 4 años, contradice la carta orgánica partidaria y repugna a la conciencia democrática de nuestro movimiento".

Por estas razones, la Agrupación "Lealtad a Isabel" - Lista Azul —afirma— "espera confiada que ese triunvirato acepte lo propuesto, reservándonos el derecho de recurrir ante quien corresponda en el supuesto de una actitud en con-

Entidades científicas

Ateneo Odontológico. — En el Servicio de Odontología del Hospital Emilio Civit, se realizará hoy a las 9 una charla a cargo de la doctora Liana de Bressman, sobre el tema "La importancia de la educación de la salud, en la odontología preventiva".

Ateneo Hospital Diego Paroissiens. — El doctor Jesús José Abdala disertará hoy a las 9, sobre el tema "Faciocefalalgia diagnóstico".

Entidades Diversas

[illegible]n Fraternidad Universal. [illegible] celebrar el nuevo año cósmico el licenciado Eduardo [illegible] dará una charla sobre [illegible] "Los ciclos cósmicos y [illegible] pensamiento humano", hoy [illegible] 18.30, en Colón 658, ciudad. La entrada es libre.

[illegible] Radio Club. — Esta entidad informó que con motivo de la renovación parcial de la comisión directiva los asociados [illegible] presentar listas de candidatos correspondientes a vicepresidente, cuatro vocales titulares, dos vocales suplentes, un revisor de cuentas titular y un revisor de cuentas suplente.

[illegible] informó además que la sede [illegible] se encuentra habilita-

Fue incrementada la productividad de Giol

La intervención en Bodegas y Viñedos Giol informó que en la bodega El Progreso, donde se fraccionan los vinos comunes para el consumo de Cuyo y los vinos reservas y finos que se expiden a todo el país, la producción ha aumentado considerablemente.

En febrero se fraccionaron 2.329.031 botellas de distintos tipos, con lo que se superó las cifras del mismo mes del año anterior, con 1.926.045 botellas, en más de un 21 %. Si se compara el período transcurrido entre el 9 de febrero y el 9 de marzo, respecto al mes anterior, el incremento alcanza al 41 %. Y en cuanto al rendimiento del [illegible] bre, contra 3.350 del período anterior, lo que significa un aumento del 26 %.

Ante estas comprobaciones de eficiencia, la empresa ha dispuesto instalar un nuevo ramal de fraccionamiento en la bodega El Progreso, que permitirá un aumento de producción de 800.000 botellas mensuales.

También las estadísticas de ventas de Giol acusan un ritmo de aumentos sostenidos. Las ventas de febrero de 1976 superaron a las del mismo mes en 1975 en más de 3.300.000 botellas, lo que representa un incremento del 21 por ciento. Las sucursales que acusaron mayor índice de aumento son las de Buenos Aires, Santiago del Es-

Asamblea nacional de almaceneros fija hoy la posición del sector

Hoy a partir de las 15, se realizará la asamblea general de delegados de la Federación Argentina de Centros de Almaceneros Minoristas. La reunión, que será presidida por el titular de la entidad, señor Jesús Castro, del Centro de Almaceneros de Buenos Aires, tendrá lugar en la sede de la entidad local, en calle General Paz y 25 de Mayo de ciudad, y concurrirán a la misma delegados de Buenos Aires, Entre Ríos, Córdoba, San Luis Santa Fe, Santiago del Estero y de otras provincias, así como representantes de diversos departamentos mendocinos.

En la oportunidad se tratará un orden del día que incluye la consideración de la memoria y balance correspondiente al ejercicio 1974-75, la renovación parcial de las autoridades de la federación, la política de precios, gestiones realizadas ante el gobierno nacional y sus resultados y se fijará la posición gremial ante la actual coyuntura económica nacional. También se considerarán temas vinculados con las innovaciones introducidas en las modalidades de comercialización y la factibilidad de crear la confederación argentina de centros de almaceneros minoristas.

Inquietudes mendocinas

En una entrevista realizada ayer al gerente del Centro de Almaceneros Minoristas de Mendoza, señor Carlos Chantefort, este diario obtuvo algunos anticipos relativos a las preocupaciones e iniciativas que sostendrá la entidad local en la asamblea de hoy. Expresó el señor Chantefort que existe inquietud en el gremio por la necesidad de que el gobierno determine con precisión cuáles son los artículos que integran la denominada "canasta familiar", ya que actualmente se producen continuas confusiones que podrían evitarse teniendo en cuenta que la legislación tiende a establecer la diferencia existente entre un tipo de productos que deben integrar la "canasta familiar" y los que quedan al margen de esta discriminación.

Señaló también que, aunque el Centro de Almaceneros no participa de la filosofía económica en que se fundamenta la política de control de precios, está dispuesto a acatar las disposiciones oficiales a condición de que las normas sean claras y precisas, acotando que la entidad entiende que para superar la crisis que afecta a todos los sectores es preciso estimular la producción y respetar la iniciativa privada como factor de progreso y desarrollo.

Sostuvo también, interpretando y recogiendo inquietudes del sector almaceneros minoristas, que es requerimiento de centro mendocino que se establezcan márgenes redituables razonables al fijarse los precios de venta. Dijo que esta reclamación se funda en el hecho cierto de que los costos promedios de un almacenero están en el orden del 20 por ciento, pero que existen muchos artículos que deben ser comercializados con un 10 por ciento o menos de beneficio. "Aspiran los almaceneros —dijo— a que los precios se acerquen a ese nivel de razonabilidad y permitan desarrollar una política de reposición". Agregó que "siempre ha estado en el ánimo de los almaceneros minoristas ofrecer un conjunto de artículos con precios de sacrificio, pero que se entiende que se debe dar participación al sector en la determinación de precios como ocurre en otros sectores de la economía nacional".

En otro orden de cosas expresó que en Mendoza hay contacto fluido con la Dirección de Comercio y la Subsecretaría de Comercio, Industria y Minería, y que ese contacto se basa en el deseo de colaborar con las autoridades en la solución de los problemas. Acotó que la ley de abastecimiento faculta a las provincias a determinar niveles en la comercialización y que, de conformidad con ese espíritu, debían adecuarse los precios a las características de cada zona. "El Centro de Almaceneros Minoristas de Mendoza —afirmó— siempre ha propiciado el contacto con el gobierno en busca de soluciones en los distintos niveles porque cree en la prudencia como factor de equilibrio, pero también debe señalar que si hay un pronunciamiento de las bases en otro sentido, esa decisión debe ser acatada. Finalmente estimó que sería de sumo interés que el gobierno gestiones ante las empresas líderes una mayor contribución para evitar problemas de abastecimiento al comercio minorista, que actualmente afronta graves problemas para obtener mercadería, dado el cambio que se ha operado en las condiciones de comercialización.

Universidades

Nacional de Cuyo

Seminario de Historia Regional Los alumnos del curso 1975 de la Facultad de Filosofía y Letras que han presentado sus trabajos de investigación correspondientes al seminario del epígrafe, deberán pasar el lunes 22, de 16 a 20, a los efectos de informarse de su aprobación, o bien retirarlos para su corrección definitiva, en los casos en que no hubieran sido representados de acuerdo con las normas impartidas por la cátedra.

Facultad de Filosofía y Letras. — Se citó a reunión informativa para el próximo miércoles 24 del corriente, a las 18, en el local 310, a los asistentes al seminario sobre Benito Linch, que se inició en 1975.

De Mendoza

Facultad de Ciencias Jurídicas y Sociales. — Esta facultad informó que a partir del 9 de abril próximo comenzará el curso de doctorado que sobre el tema "Historia del Derecho Público Provincial 1886-1910", dictará el doctor Dardo Pérez Guilhou.

La inscripción se realiza en la secretaría de la facultad, Dag Hammarskjold 750, en horas de la tarde. Los interesados deberán concurrir con fotografía autorizada de su título de abogado

Entidades de bien público

Club Leo "Vida" de Las Heras. — Hoy a las 21.30, en calle Huarpes 1761, Osvaldo Daniel Fredes recibirá a los integrantes de la organización del epígrafe. La reunión consistirá en una cena a la criolla a la que ha sido invitado el Club Leo "Alma", de Luján de Cuyo, y ha sido organizada por el comité juvenil de Las Heras. La charla leonística la dará Patricia Villanueva sobre "La mujer en el Club de Leones"; la efemérides estará a cargo de Patricia Mingorance y la charla de clasificación la ofrecerá María Gloria Vignoli sobre un tema de su especialidad. Informó finalmente que el conjunto juvenil esta abocado a la recepción de la carta constitutiva, que se efectuará en abril.

COMUNICADO

La firma comercial "APACHE - CAMPING" comunica a su distinguida clientela que a partir de la fecha, permanecerán cerrados sus locales de ventas por separación de firma. Reabriendo el día 12 de abril próximo.

"APACHE - CAMPINC"

GARIBALDI 255 MENDOZA — H. YRIGOYEN 703 SAN RAFAEL

20|3|C|244|20|3

La marcha, que recorrió varias cuadras de nuestra principal avenida.

Un grupo femenino hizo la "marcha de las cacerolas"

Pese a las reiteradas y enérgicas órdenes de dispersión por parte de oficiales y agentes de la Policía de Mendoza, se realizó la anunciada "marcha de las cacerolas", organizada por un grupo de amas de casa y "en protesta por la constante suba de los precios de los artículos que componen la canasta familiar y de los elementos indispensables para la marcha normal de nuestras casas".

La manifestación estaba anunciada para las 17 de ayer. Un poco antes de esa, en Morón y San Martín, que fue el lugar elegido por las señoras para concentrarse, se notó que diversos patrulleros y carros de asalto con personal de infantería de la Policía de Mendoza, tomaban ubicación en las inmediaciones.

A las 17, el grupo de mujeres, si bien no era numeroso (entre 15 y 20 personas), comenzó a organizarse para encolumnarse hacia la Casa de Gobierno. Inmediatamente, un oficial de la Policía se dirigió a las mujeres solicitándoles, en un tono respetuoso pero enérgico, que se dispersaran, ya que la manifestación no estaba permitida. El grupo comenzó a caminar lentamente hacia el norte, por la avenida San Martín. A unos 50 metros de la esquina, las señoras volvieron sobre sus pasos y encararon resueltamente a los policías, golpeando cacerolas y sartenes con cucharones o espumaderas.

Esta vez la recomendación policial fue una orden. Después de una serie de discusiones y ante la enérgica posición de la policía, las mujeres comenzaron a caminar lentamente hacia el norte, por la avenida San Martín.

Una larga caminata

Al llegar a San Martín y Rondeau, ya se había retirado todo el personal policial, y las señoras desplegaron una serie de carteles y decidieron realizar la marcha por la vereda este de la avenida San Martín.

Golpeando cacerolas y sartenes, el pequeño grupo llegó, a las 17.45, al centro de nuestra ciudad. Los carteles que portaban, además de invitar a unirse a la marcha, mostraban nada mas que los precios de algunos productos: tubo de gas, kilo de pan, litro de leche, valor de los guardapolvos, etc. El que abría la manifestación, decía: "Si eres argentino, únete a nosotros".

Cuando el grupo llegó a San Martín y Amigorena, fue alcanzado por dos patrulleros de la Policía cuyo personal no intervino. La gente, ante el paso de las mujeres que no cesaban de golpear sus cacerolas y sartenes, reaccionó de distintas maneras: algunos aplaudieron, otros reprobaron la acción, varios automovilistas hicieron sonar repetidas veces las bocinas de sus coches. Frente a la Dirección de Turismo, un grupo bastante numeroso de hombres y mujeres, aplaudió insistentemente el gesto de las señoras, que continuaban su marcha ordenadamente y bajo la atenta vigilancia policial.

Frente a uno de los cafés de San Martín al 1200, cuando eran alrededor de las 18, la "marcha de las cacerolas" fue interrumpida por un oficial de la Policía que bajó de uno de los patrulleros. Cortésmente, el policía solicitó a las señoras que se dispersaran. Las mujeres contestaron que no lo harían "hasta que el gobierno no nos soluciones nuestro problema". Alrededor del grupo fue juntándose una gran cantidad de personas que aplaudieron la resolución de las señoras de continuar con su manifestación.

La marcha llegó hasta la calle Buenos Aires y de allí emprendió el regreso por la vereda Oeste de San Martín, hasta frente al edificio de nuestro diario, donde el grupo se desconcentró.

Mientras se hacían planes para la realización de otra marcha (se convocó para el lunes, a las 19.30, un joven que se identificó como justicialista, increpó airada pero respetuosamente a las señoras por "prestarse al juego de quienes están en la contra y que carecen de todo el empuje popular".

A un vendedor de lotería, que se encontraba en el lugar, le afloró la vena humorística y comenzó a ofrecer "la solución para hoy", "la solución para hoy".

Camiones con soldados

Casualmente o no, no se pudo determinar, la marcha de las mujeres se topó, en varias oportunidades, con distintos camiones del Ejército. En ellos viajaba gran cantidad de soldados armados.

Tanto en San Martín y Morón como en San Martín y Espejo y en San Martín y Sarmiento, la manifestación debió parar para dejar paso a los camiones del Ejército.

A todo lo largo de la Avenida San Martín, se notó un fuerte dispositivo de seguridad de la Policía de Mendoza que destacó, en previsión de cualquier disturbio, personal de vigilancia, tanto de civil como uniformado.

El grupo de mujeres no alcanzó a superar, en ningún momento, las 30 personas.

Otra manifestación

Pasadas las 22 de ayer, se comenzó a escuchar nuevamente el ruido de cacerolas golpeadas. En la calle no se veía ningún tipo de movimiento de personas que hicieran suponer una nueva marcha.

El ruido seguía. Alguien advirtió que en los balcones de los edificios de departamentos varias amas de casa golpeaban ollas y sartenes. La manifestación se produjo en varios sectores de la avenida San Martín y en la calle Sarmiento.

Paralelamente comenzaron a llegarnos noticias, a través de los teléfonos, que aseguraban manifestaciones de este tipo en diversos sectores de la ciudad.

Por ejemplo, se informó que en los barrios Santa Ana, Guaymallén y Gráficos, Godoy Cruz, se realizaban manifestaciones del tipo descripto.

Barrio Laprida

Una nutrida manifestación de amas de casa, a las que se incorporaron varios automovilistas, recorrió anoche las calles de los barrios Laprida y Bancario, en protesta por el costo de la vida y golpeando cacerolas.

Telefónicos suspendieron medidas

Por resolución del secretariado nacional de FOETRA, el Sindicato de Obreros y Empleados Telefónicos de Mendoza suspendió el retiro de colaboración, a partir de la cero hora de hoy.

Ello es a efecto de facilitar las tratativas que se están llevando a cabo en los ministerios de Trabajo y Economía. Al mismo tiempo se ratificó la convocatoria al consejo federal el 23 del corriente, con mandato de asamblea, para adoptar medidas.

Periodismo y Letras

7º aniversario del Diario "Mendoza"

Hizo ayer 7 años que apareció un nuevo protagonista en la escena periodística de la provincia. Nació en momentos de especiales alternativas para la vida del país y de la región en todos sus órdenes, y se integró al quehacer con un criterio y una modalidad propios, compartiendo la difícil tarea de informar a una comunidad progresista y exigente como es la nuestra, ávida de noticias y opinión.

El diario "Mendoza", matutino ágil y moderno hizo un importante aporte con su impresión en offset. Este, entre otros aspectos, le hizo conquistar su caudal de público lector.

Todo ello unido a la calidad de su equipo de profesionales —muchos de ellos de larga trayectoria— que se incorporó a través de este medio a una labor que conocía en profundidad y que desarrolla en un clima periodístico de convivencia cordial y de correcta competencia, indudablemente, se vuelca en beneficio de los habitantes de la zona cuyana, al traducirse en una orientación más de la opinión pública.

Falleció Exequiel Ortiz Ponce

Falleció ayer el señor Exequiel Ortiz Ponce, conocido escritor, historiador, periodista y folklorólogo de nuestro medio.

Paralizarán trabajos en la presa Agua del Toro

El 10 cesaron labores en otras dos obras energéticas de San Rafael

SAN RAFAEL. — Se ha notificado oficialmente que cesarán nuevamente los trabajos de construcción de la presa Agua del Toro y de la central del mismo nombre. También se encuentra paralizada la ejecución de la presa "El Tigre" y la central hidroeléctrica "Los Reyunos", todo ello en el río Diamante, y sólo prosigue la presa "Los Reyunos".

La medida desvirtúa la afirmación realizada hace pocos días por Agua y Energía Eléctrica, de que esa obra no será suspendida. Se tuvo conocimiento de ello al informar a LOS ANDES el señor Francisco Oviedo, secretario general de la Unión Obrera de la Construcción, de un telegrama colacionado despachado el 18 de marzo por Panedile Argentina a ese gremio, en el que le da cuenta que la semana próxima será paralizada esa obra.

La empresa Panedile Argentina tiene a su cargo esos trabajos y en su telegrama al Sindicato de la Construcción dice así: "Lamentamos informar a ustedes que pese a lo prometido no se ha dado solución a los problemas financieros obras Agua del Toro, lo que obligará paralizar nuevamente los trabajos en la semana próxima".

Otra paralización de trabajos

También estamos en condiciones de informar que por similar situación, es decir, falta de pagos por parte de Agua y Energía Eléctrica, desde el 10 de marzo quedaron interrumpidos los trabajos de construcción de la central hidroeléctrica El Tigre, también sobre el río Diamante. Esta obra la tienen a su cargo las empresas Conevial - Babic - Hidrovial y Codi, que pasaron la debida comunicación a Agua y Energía informando que paralizaban los trabajos por falta de pagos.

Debemos informar que ante esta situación sólo proseguirá la construcción de la presa Los Reyunos, que en estos momentos se encuentra bastante avanzada, ya que emerge a nivel de río la base de la que será esa mole de material suelto que formará el dique.

Enérgica protesta de la Asociación de Educadores

SAN RAFAEL. — La disconformidad y enérgica protesta de los docentes mendocinos expresó una asamblea de afiliados de la Asociación Mendocina de Educadores (A.M.E.), en el curso de una asamblea.

Esa resolución fue unánime, y se entregó a la prensa las razones que la motivan, en catorce puntos que damos a continuación: "1) Por no dar cumplimiento a la ley de jubilaciones a pesar del excesivo aporte de 14% sobre todas las remuneraciones y la situación angustiosa por la que atraviesa la docencia pasiva; 2º) Por los sueldos de hambre que perciben los maestros en ejercicio. Baste mencionar que el sueldo inicial de un maestro es de $ 7.718 (nominales), a los cinco años de antigüedad percibe líquido $ 9.600 y a los 20 años $ 12.717, sueldos estos muy por debajo de los del personal de maestranza de la misma escuela. Para mejor ilustración se ofrece consultar el Boletín Oficial Nº 20089 del 12-3-76 en el cual se discriminan todos los sueldos de la administración pública provincial; 3º), Porque permanentemente se viola el Estatuto del Docente, ley 2476; 4º), Por tener que invertir los maestros, de sus magros haberes, hasta el 30% para trasladarse a sus respectivas escuelas; 5º) Por la falta absoluta de provisión de elementos de trabajo, elementos éstos con que cuentan todas las reparticiones públicas provinciales, menos el magisterio. "6º) Por la desvirtuación de la función social de las Cooperadoras, clubes de Madres y Centros de Ex Alumnos que han suplantado al Estado en forma obligada en funciones que son indelegables del mismo. 7º) Porque aun en los feriados nacionales los maestros son los únicos empleados públicos obligados a participar en forma activa de los actos que se realizan; 8º) Por la cantidad excesiva de alumnos asignados a cada maestro para evitar así nuevas designaciones; 9º) Por la tardanza en concretar el pago de los haberes correspondientes a la nueva clasificación de zonas de acuerdo a lo determinado por la ley correspondiente, modificatoria de los artículos 7º y 42º del Estatuto del Docente.

"10º) Por la discriminada actitud del Ejecutivo al descontar días de huelga a los maestros no así a otros gremios en conflicto. 11º) Porque a pesar de la información periodística del 18/3/76 los docentes dudan de la devolución de los jornales caídos, ya que éstos están supeditados a una resolución nacional. 12º) Porque permanentemente al único sector laboral que se pide sacrificios es al magisterio, olvidando las autoridades que los trabajadores de la educación son los peor remunerados. 13º) Por el descuento de la cuota sindical indiscriminada a favor de un sindicato al que no están afiliados. 14º) Por el estado deplorable en que se encuentran algunos edificios escolares, situación ésta que conspira contra la salud de alumnos y maestros".

Los docentes resolvieron reunirse la próxima semana para definir la actitud a asumir en el quehacer gremial si la situación denunciada persiste.

Conminóse a AUTAM a no restringir servicios

El director interino de Tránsito y Transporte, señor Calixto Cuesta, resolvió notificar a la Asociación Unida de Transporte Automotor de Mendoza que "todas las empresas de transporte de pasajeros de la provincia deberán abstenerse de restringir los servicios que tienen autorizados, bajo apercibimiento de aplicación de las sanciones previstas en los artículos 22 y 29 de la Ley de Tránsito y Transporte Nº 3574.

En los considerandos de la resolución se expresa que "el transporte colectivo de pasajeros es un servicio público que el Estado debe satisfacer y cuya prestación realiza en forma indirecta; que el Estado es quien constituye y regula la prestación de los servicios, que se definen esencialmente en la unidad pública: que, dadas esas características, resulta obvio que la prestación del servicio debe ser regular, continuo y no reducido, y que es preciso atender el interés del público".

Venderán el lunes semillas de cebollas

Informó la Dirección Agropecuaria que a partir del 22 del corriente comenzará la venta de semillas de cebollas.

Las variedades ofrecidas son las "valenciana sintética" nº 1 y 2 y están destinadas a los productores que se inscribieron para su adquisición.

La venta se efectuará en la Estación Experimental de Km 8, Rodeo de la Cruz en horario de 8.30 a 12.30 y de lunes a viernes.

Actualización de jubilaciones de los docentes

Una delegación de la Asociación de Educadores Provinciales, presidida por su titular, señora Juana Aguirre de Quiroga, entrevistó al presidente de la Caja de Jubilaciones y Pensiones de la Provincia, señor Bienvenido Parissot.

Después de congratular al funcionario por la integración definitiva del directorio de la caja, dispuesta por el gobierno, se trató la necesidad de actualizar el monto del canon jubilatorio de los educadores jubilados, al nivel de los sueldos de quienes revistan en actividad.

Añade la entidad que el señor Parissot respondió que esa actualización podría llevarse a cabo en los próximos meses, probablemente abril o mayo, porque aún no se ha concluido el encasillamiento del personal retirado de la administración central, aparte de que se esperaba una definición respecto a los haberes del magisterio, para hacer así un solo trabajo de reajuste.

Los gremialistas dejaron constancia de que, si bien las motivaciones de las autoridades de la caja y de sus técnicos, algunos presentes en la reunión, eran atendibles, ellos reclamaban la actualización de las prestaciones detenida en marzo de 1975 y solicitaron se concretara a la mayor brevedad.

Finalmente señalan que el señor Parissot prometió disponer lo necesario para llegar cuanto antes al término del encasillamiento, pese a que la falta de comodidades que sufre la caja no permite una más eficaz organización del trabajo.

Al término de la entrevista se reunió la comisión directiva de la asociación, la que tras evaluar sus resultados, dispuso informar de ello al Sindicato Unico de Trabajadores de la Educación (S.U.T.E.) y solicitar se avoque también a la consideración del problema jubilatorio de los educadores de la provincia.

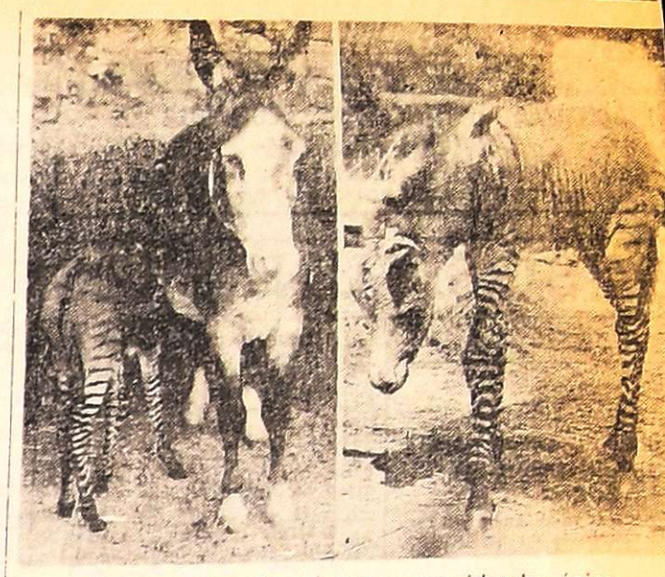

Un raro ejemplar al que se consideraba único.

Murió el cebroide que nació hace 10 días en el Zoológico

El cebroide, extraño ejemplar surgido de la unión de una cebra macho y una burra, que tenía 10 días de vida, murió ayer en el Zoológico Provincial —su lugar de nacimiento— debido a una microcefalia y otras malformaciones congénitas, que no le permitieron su permanencia en ese especial mundo de atracción que constituye un motivo de asombro para los infantes.

El hecho causó pesar y consternación en el Zoológico, pues el raro animalito, que había heredado las características de su progenitor presentaba rayas en todo su cuerpo y de su madre, la pelambre larga y espesa, se había convertido en los últimos días en la figura más popular, al lograr despertar la curiosidad de los grandes y los chicos.

Es importante señalar que su nacimiento significó también la salvación de la burra, ya que ésta había ingresado a ese establecimiento para servir de alimento a los felinos alojados en el lugar.

De cualquier modo se advirtió una reacción de tristeza en los padres del cebroide muerto, lo que obligó a los encargados del Zoológico a ubicarlos en un mismo ambiente, para contrarrestar las consecuencias de ésta pudiera causar en los animales, sobre todo, ante la necesidad de preservar la vida de la cebra africana que cuesta alrededor de 1.500 dolares.

Gremiales

Sindicato de Luz y Fuerza. — El consejo directivo y la comisión de jubilados comunicaron a sus afiliados que el pago de la caja compensadora se ha postergado hasta nuevo aviso. Por lo tanto se les recomienda no concurrir a cobrar este beneficio hasta que el gremio comunique la fecha de pago.

Sindicato Obreros Mosaístas. — Convocó a asamblea general ordinaria para el 31 del corriente, a las 20, en Ituzaingó 2489. El orden del día es el siguiente: lectura del acta anterior, memoria y balance, informe del secretario general respecto de la federación y elección de dos asistentes para firmar el acta.

Contingente de jubilados a Chapadmalal

El lunes a las 8.30, partirá rumbo a la unidad turística de Chapadmalal, Mar del Plata, un contingente de jubilados y pensionadas.

La Caja de Jubilaciones y Pensiones informó que sus beneficiados deberán presentarse ese día a las 8.15, en su sede de Rivadavia 292, ciudad.

Depuración de nóminas de profesionales

La Suprema Corte de Justicia pondrá en exhibición, por el término de tres días, en la Oficina de Profesionales, 3er. piso del Palacio de Justicia, las nóminas de los profesionales inscriptos para participar en sorteos judiciales de la primera circunscripción.

Las listas correspondientes a la segunda circunscripción, San Rafael se exhibirán en mesas de entradas de las Cámaras de Apelaciones en lo Civil, Comercial, Minas, de Paz y Tributario, y las de la tercera circunscripción, con sede en San Martín, en la Cámara del Trabajo, Paz Letrado y Tributario.

Los interesados, dentro del término de cinco días hábiles, a partir del 22 del corriente, podrán reclamar sobre la inclusión o exclusión indebida.

INSTITUTO BELGRANO E. 38

COMERCIAL DIURNO

VACANTES PARA 1er. AÑO

BIRITOS 55 — GODOY CRUZ — TEL. 221124

20|3|F|54918|22|3

NO HAY Edad Límite...

— Para mejorar su situación profesional

— Para tener acceso a la bibliografía técnica que le interesa

— Para descubrir un dominio prestigioso de la cultura

— Para preparar su próximo viaje...

PERO no deje pasar el tiempo, empiece ya sus estudios de FRANCES

ALIANZA FRANCESA

CHILE 1754 — TELEFONO 217514

Iniciación de las Clases: LUNES 22 DE MARZO

18|3|F|54559|20|3|A

COMUNICADO

PROTESTAMOS

1) Porque los precios fijados por la Secretaría de Comercio de la Nación al vino común de mesa —insuficientes en el momento en que se establecieron— hoy están totalmente desactualizados frente al vertiginoso aumento de los insumos.

2) Porque los gobiernos locales no defendieron duramente el precio del vino, sin transigencias de ninguna naturaleza y previendo los mayores costos, que eran y son claramente previsibles.

3) Porque las autoridades del Instituto Nacional de Vitivinicultura, asesoraron en forma inadecuada y mezquina sobre el precio del vino, dando así lugar a las dificultades que soporta la industria y a los riesgos que corre.

4) Porque el Gobierno de Mendoza ha rebajado sustancialmente la tarifa fijada por él mismo el 29 de enero de 1976 para la elaboración por cuenta de terceros, afectando intereses comprometidos y desalentando la integración viña-bodega, sin tener en cuenta que los costos están sometidos al aumento constante que resulta de la inflación. Piénsese lo que recibirán las bodegas elaboradoras en valores estables, cuando cobren.

5) Porque el régimen de prorrateo se ha aplicado con discriminación y excepciones, que perjudican su eficacia.

6) Porque la compresión constante y la congelación que venimos sufriendo en los precios del vino desde hace tres años, sin la paralela congelación de los insumos, cuyo precio crece constantemente, está empobreciendo la provincia y llevando la vitivinicultura a la ruina y sus trabajadores al desempleo.

Reclamamos

1 Mejoras sustanciales en los precios del vino en todas sus etapas y fluidez para considerar y aplicar aumentos que contemplen mayores costos y adecuada rentabilidad.

2 Reversión de la tarifa para elaboración por cuenta de terceros a la que existía cuando se dictó el decreto de fecha 10 de marzo de 1976, que la rebajó injustificadamente.

3 Aplicación adecuada y uniforme del prorrateo, de manera que cumpla bien sus propósitos. La razón evidente de nuestra protesta y de nuestros reclamos nos autorizan a esperar y exigir justicia en la solución.

CENTRO DE BODEGUEROS DE MENDOZA
CENTRO DE VIÑATEROS Y BODEGUEROS DEL ESTE
CENTRO DE VIÑATEROS Y BODEGUEROS DE GENERAL ALVEAR
CENTRO DE VIÑATEROS Y BODEGUEROS DE SAN RAFAEL
CAMARA DE COMERCIO, INDUSTRIA Y AGRICULTURA DE SAN RAFAEL

20|3|F|54955|20|3

LORETI Y CIA.
TRADICIONAL DISTINCION Y ECONOMIA EN SERVICIOS FUNEBRES
SAN MARTIN 571 - Tel. 292219 - MENDOZA
DEPOSITO: ALBERDI 330 - Tel. 214407

AVISOS FUNEBRES

SEPELIOS

EMILIO DOMINGO PLAZA
Falleció el 18-III-1976
Q. E. P. D.

...us padres: Aldo Amos Plaza, ...lcira Romero; su hermano: ...osé Antonio sus abuelos: Emi... de Plaza, Alejandro Ro... y Viviana Morales de Ro..., tíos, primos y demás deudos participan su fallecimiento e invitan al sepelio de sus restos hoy a las 10.30, en el cementerio de Guaymallén. Casa mortuoria: Adolfo Calle 2072, San José. 20|3|C|510|20|3

EMILIO DOMINGO PLAZA. - Q.E.P.D. - Falleció el 18-III-76. Su tío: Domingo Casas y Flia., ...ticipan con profundo dolor su ...lecimiento e invitan al sepelio ...sus restos. 20|3|F|47914|20|4

EMILIO DOMINGO PLAZA. - Q.E.P.D. - Falleció el 18-III-76. Sus tíos y padrinos: Eusebio ...barracín, Luisa Jiménez de Al...rracín, sus primos: Marina, Ele... Ricardo, Luis y Silvia partici...n con dolor su fallecimiento e ...itan al sepelio de sus restos. 20|3|C|510|20|3

PRIMITIVO FELICIANO FLORES
Q. E. P. D.
Falleció el 19-III-1976
C. A. S. R. y B. P.

...u esposa: Lucía Zapata, su ...ija: Mariela; sus padres: Bal...ón Flores y Senovia Castro de ...lores, hermanos, su padre ...político: José Zapata, hermanos políticos, tíos, primos, sobrinos y demás deudos participan su fallecimiento e invitan al sepelio hoy a las 11, en el cementerio de Guaymallén, casa mortuoria: Correa Saá 3743, Villa Nueva. Servicio casa Boschin Hnos. Villa Nueva. 20|3|F|55025|20|3

PRIMITIVO FELICIANO FLORES. - Q.E.P.D. - Falleció el 19-III-76. - Luis Fioretti y ...rsonal estación de servicio, par...tipan el fallecimiento de su estimado amigo. 20|3|F|55024|20|3

PRIMITIVO FLORES. - Q.E. P.D. - Falleció el 19|III-76. - El personal de estudios y ...oyectos de gerencia Regional ...uyo de O.S.N. participan con ...ofundo dolor el fallecimiento ...l esposo de su querida compañera de trabajo Lucy. 20|3|C|417|20|3

EXEQUIEL ORTIZ
Q E P D
Falleció el 19-III-1976

Su desconsolada esposa: Liza Anita. Sus hijos: Daniel Alejandro, Cristina, Gloria, Luis Daniel, Carlos Alfredo; hija política: Ana Cardone; nietos bisnietos, participan, con profundo dolor, su fallecimiento e invitan al sepelio de sus restos hoy a las 18 horas, en el cementerio de la Capital. Casa de duelo: Alberdi 459, Guaymallén. 20|3|C|524|20|3

EXEQUIEL ORTIZ PONCE - Q.E.P.D. - Falleció el 19-III-1976 - C. A. S. R. y B. P. - ...s nietos: Susana Gladys, Gra...la Adriana y Héctor Eduardo ...tiz, participan con profundo do... su fallecimiento e invitan al ...pelio de sus restos. 20|3|C|532|20|3

EXEQUIEL ORTIZ PONCE - Q.E.P.D. - Falleció el 19-III-1976 - C. A. S. R. y B. P. - ...ario Falconi y familia, Noemí ...rez Lamelas, participan su fallecimiento e invitan al sepelio de ...s restos. 20|3|C|531|20|3

EXEQUIEL ORTIZ PONCE. - Q.E.P.D. - Falleció el 19-III-76. - Julio C. Gras y Flia., Celso ...aparro y Sra. participan el fallecimiento de su dilecto amigo ...invitan al sepelio de sus res...s. 20|3|F|47935|20|3

EXEQUIEL ORTIZ PONCE. - Q.E.P.D. - Falleció el 19-III-76. El H. Directorio, y el perso...al de la Dirección Provincial de ...urismo participan con pesar el ...llecimiento de su ex colabora...r y compañero de tareas e in...tan al sepelio de sus restos. 20|3|C|525|20|3

DANTE CARMELO AMBANELLI
Q. E. P. D.
Falleció el 19-III-1976
C. A. S. R. y B. P.

Sus desconsolados padres Atilio Ambanelli, Santina Lo Grande de Ambanelli, abuelos Carmelo Lo Grande, Carmela Carducci; tíos: Rino, Inés, Bruna Ambanelli (ausente), Antonio, Juan, Nunciata Lo Grande, tíos políticos: Elsa, José, Lía (ausente), primos: Angela, Héctor, Néstor, Javier, tíos, primos y demás deudos participan su fallecimiento e invitan al sepelio que se efectuará hoy a las 18, en el cementerio de Godoy Cruz. Casa mortuoria: Variante 70, Gral. Gutiérrez. Servicio Casa Flores. 20|3|C|520|20|3

DANTE CARMELO AMBANELLI - Q.E.P.D. - Falleció el 19-III-1976 - C.A.S.R. y B.P. - ...us desconsolados tíos: Juan y Antonio Lo Grande, María de las Mercedes M. de Lo Grande, Mónica Fabiana, Rosana, Miryan Elizabeth, participan su fallecimiento e invitan al sepelio de sus restos. 20|3|C|520-527|20|3

DANTE AMBANELLI. - Q. E. P. D. - Falleció el 19-III-76. - Sus padrinos: Andrea Elda Hilda, Miguel Lo Presti, participan con profundo pesar su fallecimiento e invitan al sepelio de sus restos. 20|3|C|533|20|3

DANTE AMBANELLI. - Q. E. P. D. - Falleció el 19-III-76. - Eladio Lavilla, Fernando Miranda, Andrés Miranda, Lucinda ...ra Miranda, y sus respectivas ...ias, participan con profundo ...lor el fallecimiento del sobrino ...su hermana Mercedes e invitan ...sepelio de sus restos. 20|3|F|47919|20|3

DANTE CARMELO AMBANELLI - Q.E.P.D. - Falleció el 19-III-1976 - C.A.S.R. y B.P. - ...sé Tremboli, Nunciata Lo Grande de Tremboli Carmelo y Salva...r Tremboli, participan su fallecimiento e invitan al sepelio de ...s restos. 20|3|C|520|20|3

DANTE CARMELO AMBANELLI - Q.E.P.D. - Falleció el 19-III-1976 - C.A.S.R. y B.P. - ...é Pregraso y Flia., participan ...fallecimiento e invitan al sepelio de sus restos. 20|3|C|520|20|3

DANTE CARMELO AMBANELLI - Q.E.P.D. - Falleció el 19-III-1976 - C.A.S.R. y B.P. - ...rieta Montanini; hijos Carlos, ...a, Guido y Flias. participan ...fallecimiento e invitan al se...

DANTE CARMELO AMBANELLI - Q.E.P.D. - Falleció el 19-III-1976 - C.A.S.R. y B.P. - Alberto Montenegro y Flia., Carmelo Motta y Flia., Francisco Mauri y Flia. Ramón Morán y Flia., Saverio Spagna y Flia., Alberto Spagna y Flia., Jorge Pulido y Sra. participan su fallecimiento e invitan al sepelio de sus restos. 20|3|C|520|20|3

DANTE CARMELO AMBANELLI - Q.E.P.D. - Falleció el 19-III-1976 - C.A.S.R. y B.P. - Diego Guirado y Flia., Luis Altare y Flia., participan su fallecimiento e invitan al sepelio de sus restos. 20|3|C|520|20|3

DANTE CARMELO AMBANELLI - Q.E.P.D. - Falleció el 19-III-1976 - C.A.S.R. y B.P. - Carlos Montanini y Flia., Juan Caleri y Flia., participan su fallecimiento e invitan al sepelio de sus restos. 20|3|C|520|20|3

DANTE AMBANELLI - Q. E. P. D. - Falleció el 19-III-76. - Minera Tunuyán S.R.L. participa con profundo dolor el fallecimiento del hijo de su apreciado colaborador señor Atilio Ambanelli e invita al sepelio de sus restos. 20|3|F|47911|20|3

DANTE AMBANELLI - Q. E. P. D. - Falleció el 19-III-76. - El personal de Minera Tunuyán S.R.L. secciones molienda y Mina San Pablo participan el fallecimiento de su querido amigo e invitan al sepelio de sus restos. 20|3|F|47911|20|3

DANTE AMBANELLI - Q. E. P. D. - Falleció el 19-III-76. - Enrique Omar Canchero, Raul J. Bobillo, Luis Ignacio Bobillo, Dante Talamoni, y Armando Fantacci participan con dolor el fallecimiento del hijo de su amigo Atilio e invitan al sepelio de sus restos. 20|3|F|47911|20|3

DANTE AMBANELLI - Q. E. P. D. - Falleció el 19-III-76. - Lucio Catalán, Hilario Ubiría, Orlando Catalán, Jorge Fernández, Hugo Catalán y sus respectivas familias, participan con profundo dolor el fallecimiento de su apreciado amigo e invitan al sepelio de sus restos. 20|3|P|47910|20|3

DANTE AMBANELLI - Q. E. P. D. - Falleció el 19-III-1976 Estación de Servicio Bortolozzo y Ríos S.R.L. participa con profundo pesar su fallecimiento e invita al sepelio de sus restos. 20|3|C|472|20|3

DANTE AMBANELLI - Q. E. P. D. - Falleció el 19-III-1976 Personal de Estación de Servicio Bortolozzo y Ríos S.R.L. participa el fallecimiento del hijo de su cliente y amigo Dante, e invita al sepelio de sus restos. 20|3|C|471|20|3

DANTE AMBANELLI - Q. E. P. D. - Falleció el 19-III-1976 Antonio Morón y Flia. participan su fallecimiento con profundo dolor e invitan al sepelio de sus restos. 20|3|C|470|20|3

DANTE AMBANELLI - Q. E. P. D. - Falleció el 19-III-1976 Juan Francisco Bortolozzo y Flia., Daniel Bortolozzo participan con profundo dolor su fallecimiento e invitan al sepelio de sus restos. 20|3|C|470|20|3

DANTE AMBANELL. - Q. E. P. D. - Falleció el 19-III-1976. - Carmelo Fazio y Flia., participan con profundo dolor el fallecimiento de su querido amigo. 20|3|C|512|20|3

DANTE AMBANELL. - Q. E. P. D. - Falleció el 19-III-1976. - Tomás Funes y Flia., y Enrique Funes y Flia., participan con profundo dolor su fallecimiento e invitan al sepelio de sus restos 20|3|C|518|20|3

DANTE AMBANELLI. - Q. E. P. D. - Falleció el 19-III-76. - Juan Zanni y Carlos Zanni y Flia., Luis Díaz, Miguel Aranda y Silvia Rodríguez, participan con profundo dolor el fallecimiento del hijo de su amigo dilecto. 20|3|F|47918|20|3

DANTE AMBANELLI. - Q. E. P. D. - Falleció el 19-III-76. - Gomería Longo y Regules participa con profundo dolor el fallecimiento del hijo de su apreciado amigo Atilio e invita al sepelio de sus restos. 20|3|F|47927|20|3

DANTE AMBANELLI. - Q. E. P. D. - Falleció el 19-III-76. - Sus amigos: Osvaldo, Raúl, José, Carlos, Luis, Miguel, Daniel, Angel, Rodolfo, Miguel, Martín, Ricardo, Gustavo, Hugo, Carlos, Fernando, Orlando, Juan Carlos, Eduardo, Pedro, Martha, Mechi, Mirtha, Patricia, Sandra, Marta Charo, María, Stella, Margarita, Miriam y Beatriz, participan con gran pesar su fallecimiento e invitan al sepelio de sus restos. 20|3|F|47927|20|3

MARIA LUISA GONZALEZ DE TORRES
Q. E. P. D.
Falleció el 19-III-1976
C.A.S.R. y B.P.

Su esposo, Evaristo Torres; hijos: Nelida, Elio, Rubén, Hugo, Sergio (ausente), Renée, Oscar, Mirtha, Héctor, Sonia; hijos políticos: Agueda, Yolanda, Fanny, Mary, Raúl; nietos: Adriana, Rubén, Laura Beatriz, Daniel, Luis, Omar, María Sonia (ausente); hermanos: Ignacio, Mafalda, Jorge (ausente), Irma, Julio; sobrinos y demás deudos, participan su fallecimiento e invitan al sepelio, hoy a las 17, en el cementerio de Capital. Casa mortuoria: Boulogne Sur Mer 786. Ciudad. Servicio: Cochería San Miguel. 20|3|C|528|20|3

MARIA LUISA GONZALEZ DE TORRES. - Q.E.P.D. - Falleció el 19-III-76. - C.A.S.R. y B.P. - Sus tíos: Samuel Ríos y señora; sus primos: Luis Díaz, Alfredo Poch, Lilian de Ruiz y familias, participan con pesar su fallecimiento e invitan al sepelio de sus restos. 20|3|C|526|20|3

MARIA LUISA GONZALEZ DE TORRES. - Q.E.P.D. - Falleció el 19-III-76. - C.A.S.R. y B.P. - Su futuro hijo político, Ricardo Gordillo, participa con profundo pesar su fallecimiento e invita al sepelio de sus restos. 20|3|C|516|20|3

MARIA LUISA GONZALEZ DE TORRES. - Q.E.P.D. - Falleció el 19-III-76. - C.A.S.R. y B.P. - Cuerpo técnico, cuerpo médico y jugadores del club Independiente Rivadavia: Dr. Pedro Bacarta, Mario Imbelloni, Rolando García, Dr. Carlos Vanella, Montaña, Lona, Carlos Villarroel, Eduardo Montilla, Eusebio Ibáñez, Ernesto Garín, Hugo Mémoli, Antonio Vergara, Juan Carlos Millán, Pedro Sartirana, Tomás Muniategui, Eduardo Bazán, Tomás Carlovich, Roberto Claverino, Oscar Palavecino, Vicente Lugo, Carlos Molina, Eduardo Velázquez, Orlando Oros, Santiago Vergara, Ahumada, Roberto Chavero, Luis Bolognesi, Lombardo, Eduardo Alvaro, David Quevedo, Montaña, Aguilar, Julio Zárate, Pinelas, Omar Zapata, participan con profundo pesar el fallecimiento de la señora esposa de Don Evaristo, e invitan al sepelio de sus restos. 20|3|F|47917|20|3

MARIA LUISA GONZALEZ DE TORRES. - Q.E.P.D. - Falleció el 19-III-76. - C.A.S.R. y B.P. - La comisión directiva, socios y simpatizantes del club Sportivo Independiente Rivadavia, participan con profundo pesar el fallecimiento de la señora esposa de su colaborador, don Evaristo Torres, e invitan a acompañar sus restos.

MARIA LUISA GONZALEZ DE TORRES. - Q.E.P.D. - Falleció el 19-III-76. - C.A.S.R. y B.P. - José Conti y Flia., Flia. Basso, Flia. Juárez, Flia. Di Filippi, Flia. Beltrame, participan con profundo pesar el fallecimiento de la prima de su querida vecina Norma de Poch. 20|3|C|521|20|3

MARIA LUISA GONZALEZ DE TORRES. - Q.E.P.D. - Falleció el 19-III-76. - C.A.S.R. y B.P. - Yolanda Gordillo y Flia., participan con profundo pesar su fallecimiento e invitan al sepelio de sus restos. 20|3|C|516|20|3

MARIA LUISA GONZALEZ DE TORRES. - Q.E.P.D. - Falleció el 19-III-76. - C.A.S.R. y B.P. - La Asociación Femenina de Básquetbol, participa el fallecimiento de la madre de la jugadora de su seleccionado Mirta Torres, e invita a acompañar sus restos. 20|3|C|515|20|3

MARIA LUISA GONZALEZ DE TORRES. - Q.E.P.D. - Falleció el 19-III-76. - C.A.S.R. y B.P. - La subcomisión de básquetbol femenino del club Independiente R., jugadoras y amigos, participan con hondo pesar el fallecimiento de la señora madre de la capitana de su primer equipo Mirta Torres, e invitan a acompañar sus restos. 20|3|C|515|20|3

MARIA LUISA GONZALEZ DE TORRES. - Q.E.P.D. - Falleció el 19-III-76. - C.A.S.R. y B.P. - El delegado interventor en el Colegio Universitario Central y el personal docente, administrativo y de servicios, participan el fallecimiento de la señora madre de su compañero de tareas, Sr. Hugo Torres, y ruegan una oración por su descanso. 20|3|C|519|20|3

MARIA LUISA GONZALEZ DE TORRES. - Q.E.P.D. - Falleció el 19-III-76. - La decana interventora, Prof. Rosa M. Zuluaga, personal docente y no docente de la Facultad de Filosofía y Letras de la Universidad Nacional de Cuyo participan con pesar el fallecimiento de la señora madre del señor Oscar Armando Torres. 20|3|C|509|20|3

MARIA LUISA GONZALEZ de TORRES - Q. E. P. D. - Falleció el 19-III-1976 - Marta Noemí Balmaceda participa con mucha pena el fallecimiento de la madre de sus queridas amigas Nelly, Renée, Mirta y Sonia Torres, e invita al sepelio de sus restos. 20|3|C|529|20|3

MIGUEL A. CHEJ
Q. E. P. D.
Falleció el 19-III-1976
C. A. S. R. y B. P.

Sus hijos Atilio y Lida; hijos políticos Rosa S. de Chej y Nicolás Troila; nietos: Milene, Eduardo, Silvia, Liliana, Estela; nieto político Luis Reta; bisnieta: María Laura y demás deudos participan su fallecimiento e invitan al sepelio que se efectuará hoy a las 18.30 en el cementerio de la Capital. Casa mortuoria Avenida España 106, Ciudad. Servicio Cochería San Miguel. 20|3|C|534|20|3

JUANA BERNABE RIOS. - Q.E.P.D. Falleció el 18-III-76. C.A.S.R. y B.P. - Sus desconsolados hijos: Julio, Antonia, Ema, Teresa, Virginia, José Luis y Nélida; hijos políticos: Ester Lila Gras, Lucas Heredia, José Penalver, Simón de los Ríos, y Olga Hernández, sobrinos nietos, bisnietos y demás deudos participan su fallecimiento e invitan al sepelio que se efectuará hoy a las 11 hs. en el cementerio de Guaymallén. Casa mortuoria: Castellanos 1211, Dorrego, Guaymallén. Servicio: Cochería San Miguel. 20|3|C|528|20|3

JUANA BERNABE RIOS. - Q.E.P.D. Falleció el 18-III-76. Guillermo Cuervo y señora, participan el fallecimiento de la señora madre de su colaborador Ramón Ríos, e invitan al sepelio de sus restos. 20|3|C|528|20|3

JUANA BERNABE RIOS. - Q. E.P.D. - Falleció el 18-III-76. Vitivinícola Los Robles S.A. participa con profundo pesar el fallecimiento de la Sra. madre del encargado de bodega Julio Ríos, e invita al sepelio de sus restos. 20|3|C|467|20|3

JUANA BERNABE RIOS. - Q. E.P.D. - Falleció el 18-III-76. El Personal de Vitivinícola Los Robles S.A. participa con dolor el fallecimiento de la Sra., madre de su compañero de tareas Julio Ríos e invita al sepelio de sus restos. 20|3|C|467|20|3

MARTA ISABEL ARTAZA. - Q.E.P.D. - Falleció el 13-III-1976. - C. A. S. R. y B. P. - Su hermana: María Alda, hermano político: Antonio Marcelo Blanco ,sus sobrinos: Alda Edith, Ramón Antonio, Martha, Rudy, y Marta Cristina, sobrinos políticos: Edgardo, Susana, Alejandro y Jorge, sobrinos nietos, su prima: Ercilia y demás deudos participan su fallecimiento e invitan al sepelio hoy a las 17 hs., en el cementerio de la Capital, casa de duelo: Tiburcio Benegas 291, San José, servicio: Casa Flores Boschin Hnos. Villa Nueva. 20|3|F|47934|20|3

MARTA ISABEL ARTAZA. - Q.E.P.D. - Falleció el 19-III-76. Sus sobrinos nietos: Marta Liliana, María Leticia, María Rosana, María Susana, Noelia Andrea y Valentina Eugenia, participan el fallecimiento de su querida tía Marta. 20|3|C|522|20|3

MARTA ISABEL ARTAZA. - Q.E.P.D. - Falleció el 19-III-76. A. Zapata, E. Faran, J. C. Granata, J. C. Soria, H. Martin, L. Monte, S. Narváez, T. Narváez, participan el fallecimiento de la tía de su amigo Ramón A. Blanco. 20|3|C|523|20|3

MARTA ARTAZA. - Q.E.P.D. Falleció el 19-III-76. - Familia de: María Moreno, José Zavattieri, Salvador Zavattieri, Marquez, Benigno Calvo, Carlos Giménez, Ramón Digregorio, Modesto Cepedal, Hugo Fernández, José e Italo Casamento, Pedro Piovera, Miguel A. Valencia, Cristino Páez, Antonio Dorrego, Melitín, Muñoz, Juan Delmau, Juan Carlos Muñoz, Quiroga, Rosario Rey participan con pesar su fallecimiento e invitan al sepelio de sus restos. 20|3|C|503|20|3

MARTA ARTAZA. - Q.E.P.D. - Falleció el 19-III-1976. - Sus amigos: Salvador Cadile, Francisco Cadile, Roberto Manatrizio y Flia., participan con pesar su fallecimiento. 20|3|C|478|20|3

MARTA ARTAZA - Q. E. P. D. Falleció el 19-III-1976 - Ismael Sánchez y familia participan con dolor su fallecimiento e invitan al sepelio de sus restos. 20|3|F|47925|20|3

FLORENCIO IGNACIO ROBLEDO. - Q.E.P.D. - Falleció el 19-III-76. - Su esposa: Rosario Brizuela, su hija Mirta Robledo, su hijo político Jorge Champaño, y demás deudos participan con pesar su fallecimiento e invitan al sepelio de sus restos al cementerio de la Capital hoy a las 17 horas Casa mortuoria: Argerich 509, Barrio Batalla del Pilar, Godoy Cruz. Servicio: Cochería Juan Alarcón e hijos Godoy Cruz. 20|3|F|47923|20|3

FLORENCIO ROBLEDO - Q. E.P.D. - Falleció el 19-III-76. Dirección, jefes y compañeros del JPV., participan con profundo pesar el fallecimiento del padre de Mirta y Jorge e invitan al sepelio de sus restos, hoy a las 17 hs., en el cementerio de la Capital. 20|3|F|47915|20|3

FLORENCIO ROBLEDO - Q. E.P.D. - Falleció el 19-III-76. Héctor Champaño, Enriqueta Olivares de Champaño, Carmen Burgos de Olivares, participan con dolor el fallecimiento del padre de Mirta Robledo de Champaño e invitan al sepelio de sus restos. 20|3|C|511|20|3

FLORENCIO ROBLEDO - Q. E.P.D. - Falleció el 19-III-76. ...rene Medrano de Champaño, participa con pesar el fallecimiento del padre de su hija política Mirta Robledo de Champaño.

A su enfermo grave llámele el sacerdote con tiempo
Servicio Sacerdotal Nocturno
Tel. 55654 de 21.30 a 6.30
SERVICIO GRATUITO

FLORENCIO IGNACIO ROBLEDO. - Q.E.P.D. - Falleció el 19-III-76. - Francisco Antonio Solloso y familia participan con profundo dolor el fallecimiento de su dilecto amigo y compadre e invitan al sepelio de sus restos. 20|3|C|502|20|3

FLORENCIO IGNACIO ROBLEDO. - Q.E.P.D. - Falleció el 19-III-76. - Aurelia de Solloso participa con profundo dolor su fallecimiento e invita al sepelio de sus restos. 20|3|C|502|20|3

JOSE ARMANDO POLLAROLO. - Q.E.P.D. - Falleció el 19-III-76. - Personal Banco Crédito de Cuyo Sucursal Tunuyán, participa con profundo dolor el fallecimiento del compañero de tareas, e invita a acompañar sus restos. 20|3|F|47912|20|3

ARMANDO JOSE POLLAROLO. - Q.E.P.D. - Falleció el 19-III-76. - Director y personal de Agencia "Alerta" participan con profundo dolor el fallecimiento de su excelente colaborador e invitan al sepelio de sus restos. 20|3|C|461|20|3

SERAPIO LEOPOLDO ALANIZ Q.E.P.D. - Falleció el 19-III-76 Su esposa: Nicanora Salvador; sus hijas Amalia Teresita y Selva Milagros; hijos políticos Hugo Cordon y Dr. Enrique P. Alvarez; hermanos Silesia, Celia y Roberto (ausente); hermanos políticos, nietos y demás familiares, participan con pesar su fallecimiento e invitan al sepelio de sus restos hoy a las 11 hs. al cementerio de Palmira. Casa de duelo: Santa María de Oro 133, Palmira. Se ruega no enviar flores y donar su importe a la Sala Primera del Hospital Regional San Martín. Servicio: Cochería Flores, de S. Flores, San Martín. 20|3|F|47928|20|3

LEOPOLDO S. ALANIZ. - Q.E. P.D. - Falleció el 19-III-76. - Su primo Adrián Martín Solanes, su prima Simira, y sus sobrinos Chinonga y Yanko participan con mucho dolor el fallecimiento de su gran amigo e invitan al sepelio de sus restos. 20|3|C|466|20|3

SERAPIO LEOPOLDO ALANIZ Q.E.P.D. - Falleció el 19-III-76 Su hermana política Gloria Salvador y su esposo Jaime Morro; sus sobrinos Gloria Morro, Alberto Giménez, Martha Morro, Juan Rodríguez y Mario Morro, participan su fallecimiento e invitan al sepelio de sus restos. 20|3|F|47929|20|3

SERAPIO LEOPOLDO ALANIZ Q.E.P.D. - Falleció el 19-III-76 Su hermana política: Piedad Salvador y su esposo Rodolfo Basulto y sobrinos participan su fallecimiento e invitan al sepelio de sus restos. 203|F|47929|20|3

SERAPIO LEOPOLDO ALANIZ Q.E.P.D. - Falleció el 19-III-76 Su hermana política: Dolores Salvador y su esposo Timoteo Gil, sus sobrinos, Hugo Gil y señora Rosa Barros, Luis Canto y María Angélica Gil participan su fallecimiento e invitan al sepelio de sus restos. 20|3|F|47929|20|3

SERAPIO LEOPOLDO ALANIZ Q.E.P.D. - Falleció el 19-III-76 Su hermano político: José Agustín Salvador y su esposa: Josefa Mateo, sus sobrinos: Osvaldo Agustín y Mabel Gladys Salvador participan su fallecimiento e invitan al sepelio de sus restos. 20|3|F|47929|20|3

SERAPIO LEOPOLDO ALANIZ Q.E.P.D. - Falleció el 19-III-76 Personal Centro Asistencial Ferroviario Palmira participa con pesar el fallecimiento del padre de la ex-compañera Selva A. de Alvarez y padre político del doctor Enrique Alvarez e invitan al sepelio de sus restos. 20|3|F|47929|20|3

SERAPIO LEOPOLDO ALANIZ Q.E.P.D. - Falleció el 19-III-76 Administradora Hospital Regional de San Martín, señora Eloísa Paz Saavedra, personal de Contaduría: Lidia Guevara, Betty Cayla, Fanny Cano, Argentina Marín, Violeta Mathus y Luis Escudero, participan con profundo dolor el fallecimiento del padre político de su distinguido ex director, doctor Enrique Prudencio Alvarez, e invitan al sepelio de sus restos. 20|3|F|47925|20|3

SERAPIO LEOPOLDO ALANIZ Q.E.P.D. - Falleció el 19-III-76 Dr. Roberto Angel Negri y señora María Casagrande de Negri, participan con profundo pesar el fallecimiento del padre político de su colega y amigo, Dr. Enrique Alvarez, e invitan al sepelio de sus restos. 20|3|F|47925|20|3

SERAPIO LEOPOLDO ALANIZ Q.E.P.D. - Falleció el 19-III-76 Dr. Carlos Negri y familia participan con gran pesar su fallecimiento e invitan al sepelio de sus restos. 20|3|F|47925|20|3

SERAPIO LEOPOLDO ALANIZ Q.E.P.D. - Falleció el 19-III-76 Teresa de Valdivieso, Emma, Ricardo y Estrella Valdivieso, Antonio Pérez, Estela, Mariano y Mónica Valdivieso y María Inés Pérez, participan con profundo dolor su fallecimiento e invitan al sepelio de sus restos. 20|3|F|47925|20|3

SERAPIO LEOPOLDO ALANIZ Q.E.P.D. - Falleció el 19-III-76 Dr. Rubén E. lvarez Poch y Sra. Ana Elena Lajul, participan con profundo pesar el fallecimiento del padre de su hermana política, Selva Alaniz de Alvarez y ruegan una oración a su querida memoria. 20|3|F|47929|20|3

SERAPIO LEOPOLDO ALANIZ Q.E.P.D. - Falleció el 19-III-76 Luciano Alvarez y Sra. María Poch, Dr. Rubén E. Alvarez y Sra. Ana Elena Lajul y Dr. Carlos L. Alvarez y Sra., Ana María Caballlas participan con profundo dolor el fallecimiento de su querido y dilecto amigo y padre de su hija y hermana política e invitan a acompañar sus restos. 20|3|F|47929|20|3

SERAPIO LEOPOLDO ALANIZ Q.E.P.D. - Falleció el 19-III-76 Su comadre María Carola Vda. de Bonada; su ahijado Carlos Bonada y Flia., participan con pesar su fallecimiento e invitan al sepelio de sus restos. 20|3|F|47929|20|3

SERAPIO LEOPOLDO ALANIZ Q.E.P.D. - Falleció el 19-III-76 Dr. Mauricio Mathon y Flia., arquitecto Armando Lino Mathon y Luis Silvano Mathon y Flia., participan con pesar el fallecimiento del padre de sus dilectos amigos Enrique y Porota e invitan al sepelio de sus restos. 20|3|F|47929|20|3

SERAPIO LEOPOLDO ALANIZ Q.E.P.D. - Falleció el 19-III-76 Félix Mercado y Flia., Concepción Contanza y Flia., Lorenzo Mercado y Flia., Carlos Fleury y Juan Tercigni y Flia., participan con pesar el fallecimiento del padre y padre político de sus estimados amigos Sra. Selva Alaniz y Dr. Enrique Alvarez, e invitan al sepelio de sus restos. 20|3|F|47929|20|3

SERAPIO LEOPOLDO ALANIZ Q.E.P.D. - Falleció el 19-III-76 Estefanía de Cruz e hijos, participan con profundo dolor su fallecimiento e invitan al sepelio de sus restos.

SERAPIO LEOPOLDO ALANIZ Q.E.P.D. - Falleció el 19-III-76 Sus vecinos y amigos de la calle Congreso de Tucumán, familias de: Ricardo Suárez, Horacio Lebrat, Juan Lacroux, Olildo Guerrili, Mario Páez, Miguel Sánchez, Víctor Ubeda, Felisa Saravia, Santos Maldonado, Luisa Righi, Gregorio Sosa y Oscar Ivar Sosa y Flia., participan su fallecimiento e invitan al sepelio de sus restos. 20|3|F|47929|20|3

SERAPIO LEOPOLDO ALANIZ Q.E.P.D. - Falleció el 19-III-76 Sus vecinos y amigos de calle Santa María de Oro: P. Frezza, L. Gullo, G. Robles, O. de Colovilli, F. Mongelardi, R. Pierre, A. Jalif, N. Dimarco, M. de Celli, L. de Villet, A. Ferrer, E. Parapuño, José Gil, Luisa Vda. de Rodríguez, R. Olivarez, C. Alba, E. de Castro, R. Dimarco y Nicolás Dimarco, participan su fallecimiento e invitan al sepelio de sus restos. 20|3|F|47929|20|3

SERAPIO LEOPOLDO ALANIZ Q.E.P.D. - Falleció el 19-III-76 Elio Gálvez, Alberto Pavez, Franklin Mongelardi, Oscar Riquelme, Tíndaro Gullo, Antonio Spano, José Delgado, y Juan Galvez, participan su fallecimiento e invitan al sepelio de sus restos. 20|3|F|47927|20|3

SERAPIO LEOPOLDO ALANIZ Q.E.P.D. - Falleció el 19-III-76 Personal directivo, docente y de servicio y comisiones periescolares de la Escuela Nº 240 Marcos Sastre de Palmira participan el fallecimiento del Sr. padre de la docente Sra. Selva A. de Alvarez e invitan al sepelio de sus restos. 20|3|F|47927|20|3

EDUARDO CALIXTO CELEDON. - Q. E. P. D. - Falleció el 19-III-1976 - C.A.S.R. y B.P. Su desconsolada esposa: Margarita M. Garrido de Celedon; su hijo Eduardo; padres políticos: Santiago Garrido y Magdalena Montes de Garrido; hermanos: César y Oscar; hermanos políticos: Rosa y Oscar Garrido, Hilda Mendoza, Yolanda Quiroga y Carlos Morellato; tíos, primos, sobrinos y demás deudos participan su fallecimiento e invitan al sepelio hoy, a las 16 hs., en el cementerio de Godoy Cruz. Casa mortuoria: Estrada 959, Godoy Cruz. Servicio: Casa Flores. 20|3|C|520|20|3

ALBERTO JULIAN. - Q.E.P.D. Falleció el 19-III-1976. - Sus hijos: Berta, Robinson, Oscar Esther, Alberto, Olga, Osvaldo, Noemí e Iris Julián; sus hijos políticos: Bautista Papagni, Manuel López Martín, Luis Revolloso, Juan Fiore, Eduardo Bertani, Pura Cruz de Julián, María del Carmen Pretel de Julián, Felisa Mananetti de Julián y Delia Rosa Strologo de Julián; sus hermanos; Rafael Julián, Eugenio J. de Collado Elisa J. de Giraudo y Enriqueta de Allolio; hermanos políticos: Aurelio Corvalán, Celestino Corvalán, Valentina Sierra de Corvalán, Palmira Allolio de Julián, y Fernando Allolio, sobrinos nietos, bisnietos y demás familiares, participan su fallecimiento e invitan al sepelio de sus restos hoy sábado a las 18 horas en el cementerio de la ciudad de San Rafael. Casa de duelo: Avda. Moreno 135, San Rafael. 20|3|F|47931|20|3

MARIA E. DE LA CRUZ Vda. DE FERREYRA. - Q.E.P.D. - Falleció el 19-III-1976. - Sus hijos Roberto Cruz, Milda Estner y Juan Carlos Ferreyra; hijos políticos: Edelmira Oliver, Ruperto Armando García, Marta Medina y Bienvenido Aranán; nietos: Mirta Beatriz, Roberto José y José Roberto, Patricia, Liliana, Cruz y Jorgito, participan con profundo pesar su fallecimiento e invitan al sepelio de sus restos. Casa de duelo: Calle Pedro Pascual Segura 431. Servicio. Cochería La Santa Cruz de Denita, Rodríguez y Oheart. 20|3|F|47933|20|3

PARTICIPACIONES

RAMON FLORES. - Q.E.P.D. - Falleció el 18-III-1976. - La oficina de sumarios, multas y apremios: Dr. Oscar Espinosa, Juan Sánchez, Rubén Rodríguez, César Garay, Adriana Hunau, Mirta Altamirano, Alicia Valentini, Hilda Gil, Mirta Forni, Susana Lucentini, Beatriz Corvalán, Ana Ruarte, Elba Grez, José Oliva, participan con pesar su fallecimiento e invitan al sepelio de sus restos. 20|3|C|204|20|3

RAMON FLORES. - Q. E. P. D. Falleció el 18-III-76. - José Giménez, José Astorga, Oscar Bustos, Miguel Murgos, Daniel Vergara, Hugo Valverde, Welindo Carrizo, Mario Canizo, José Interlandi, Flia. Villarruel, Guillo Viviano, Flia. Basaez, Elio Ponce, Félix Gutiérrez, Abraham Cavilloski, Oscar Juarez, Flia. Bartoluci, Flia. Zucar, Camilo Matamala, Flia. Andrada, Salvador Bullones, Juan Gelavert, participan con profundo pesar el fallecimiento de su querido vecino y que sus restos fueron inhumados en el día de ayer, en el cementerio de la Capital. 20|3|C|507|20|3

MARIA RUBIO DE CAMPOS Q.E.P.D. - Falleció el 18-III-76 C.A.S.R. y B.P. - Alfredo Moureu, Luis Antonio Sanjurjo, Luis Angel Barranco, Angela Fico de Barranco, José Raganato y sus respectivas familias, participan con profundo pesar el fallecimiento de la madre y madre política de sus queridos amigos Angel y Angélica Irma, y que sus restos fueron inhumados en el cementerio de San Rafael 20|3|C|449|20|3

MARIA RUBIO DE CAMPOS Q.E.P.D. - Falleció el 18-III-76 Los Asesores Letrados del Departamento Jurídico del Departamento General de Irrigación, doctores Humberto Moreschi, Rolando E. Boccia, Enrique Di Filippo, Joaquín R. López, Francisco V. Ugarte, César Magnani y personal administrativo Fresia Moyano y Lidia Zamarián, participan con profundo pesar el fallecimiento de la abuela del señor Secretario de Administración y Finanzas Dr. Carlos Osvaldo Campos y que sus restos fueron inhumados en el cementerio de San Rafael. 20|3|C|469|20|3

MARIA RUBIO DE CAMPOS. Q.E.P.D. Falleció el 17-III-76.- Carlos Cepparo y Flia., participan con profundo dolor el fallecimiento de la señora madre de su querido amigo Angel Campos y que sus restos fueron inhumados ayer en el cementerio de San Rafael. 20|3|C|245|20|3

JOSE GERMAN GARCIA TORRES. - Q.E.P.D. - Falleció el 18-III-76. - Su hermana: Adelina García Torres de Santamaría; sus sobrinos: León, Manuel, Carlos y Nelly Santamaría García sus sobrinos políticos: Margarita Laborda, Mercedes Vignale, María Elina Suárez Lago y Alberto Xifra, sobrinos nietos y bisnietos participan su fallecimiento y que sus restos fueron inhumados ayer en el cementerio de la Capital. 20|3|C|436|20|3

JOSE GERMAN GARCIA TORRES. - Q.E.P.D. - Falleció el 18-III-76. - El personal directivo, docente, no docente y alumnos de la Escuela del Magisterio participan el fallecimiento del Sr. padre de la profesora Susana García Pithod de Andrade y que sus restos fueron inhumados en el cementerio de la Capital 20|3|C|454|20|3

JOSE GERMAN GARCIA TORRES - Q. E. P. D. - Falleció el 18-III-1976 - José R. Pereira y familia, participan con gran pesar su fallecimiento y que sus restos fueron inhumados en el día de la fecha en el cementerio de la capital. 20|3|C|514|20|3

PEDRO ARMENDARIZ. - Q.E. P.D. - Falleció el 18-III-76. - Los bochófilos del Club Murialdo, participan con profundo pesar su fallecimiento y que sus restos fueron inhumados ayer. 20|3|F|55023|20|3

PEDRO ARMENDARIZ. - Q. E. P. D. - Falleció el 18-III-1976. - Las familias Huertas y José Del Amor, participan su fallecimiento y que sus restos, recibieron sepultura en el cementerio de Godoy Cruz, Mendoza. 20|3|C|437|20|3

PEDRO ARMENDARIZ - Q.E. P.D. - Falleció el 18-III-76. - José Carlos Moiso y flia. participan con profundo dolor su fallecimiento y que sus restos fueron inhumados en el día de ayer en el cementerio de Godoy Cruz. 20|3|F|47923|20|3

CARLOS ALBERTO FALCON. Q.E.P.D. Falleció el 18-III-76. Sus tíos y primos Segundo, Beatriz y Cristina González, Raúl César González y señora y Agustín González y señora participan con profundo dolor su fallecimiento y que sus restos fueron inhumados en el día de ayer. 20|3|F|47913|20|3

CARLOS ALBERTO FALCON. Q.E.P.D. - Falleció el 18-III-76. Doctor y doctora Linares, participan el fallecimiento de su paciente y amigo y que sus restos fueron inhumados en el día de ayer. 20|3|F|47913|20|3

MARGARITA LA FATA DE TRICARICO. - Q. E. P. D. - Falleció el 18-III-1976. - Onofrio Tirendi y señora, Vicente Tirendi, Divino Viti y flia., y Salvador Giandinotto y flia., participan con profundo pesar el fallecimiento de la hermana de su querido hijo político y hermano político respectivamente y que sus restos fueron inhumados en el día de ayer en el cementerio de Godoy Cruz. 20|3|C|508|20|3

LUIS D. BORDON. - Q.E.P.D. - Falleció el 18-III-1976. - Los vecinos y amigos de Margarita Orzini: Sres. Trefontane, Castellanos, Montes de Oca, Gaspari, Angel Rodríguez, Mantiuba, Carbone, Andrades, Marco, López, Orozco, Quaglia, Romano, Mezzenasco y Núñez y Flias., participan el fallecimiento de su hermano. al sepelio de sus restos. 20|3|F|55026|20|3

CARMEN PAREDES vda. de CAMARGO (Abuelita Carmen) Q.E.P.D. - Falleció en Buenos Aires el 19-III-1976 - Su desconsolada hija Jacinta Tejada vda. de Fernández; nietos: Luis, Alejandro, Roberto, Juan Domingo y Elio Edgardo Fernández nietos políticos María del Rosario Obredor y Juana Tello; bisnietos Mónica, Carina y Gustavo Fernández, participan con profundo dolor su fallecimiento y que sus restos serán inhumados hoy en el cementerio de la Chacarita, Buenos Aires. 20|3|F|47920|20|3

AGRADECIMIENTOS

VICENTE DIAZ. - Q.E.P.D. - Falleció el 18-III-76. - C.A.S.R. y B.P. - Su esposa e hijos agradecen a familiares, amigos y vecinos, las sentidas expresiones de condolencia recibidas con motivo de su fallecimiento y que sus restos fueron inhumados ayer en el cementerio de la Capital. Casa de duelo: Lope de Vega 2283 Godoy Cruz. - Servicio: Casa Boito e hijos. 20|3|C|513|20|3

HOMENAJE

ADOLFO BRODSKY
(Bebe)
Q.E.P.D.
Falleció el 22-XI-75

Su esposa e hijos, madre y hermanos, invitan a familiares y amigos a la inauguración de la Mazzeive que se efectuará el día 21 de marzo a las 10.45 hs., en el cementerio Israelita. 20|3|C|289|20|3

San Rafael

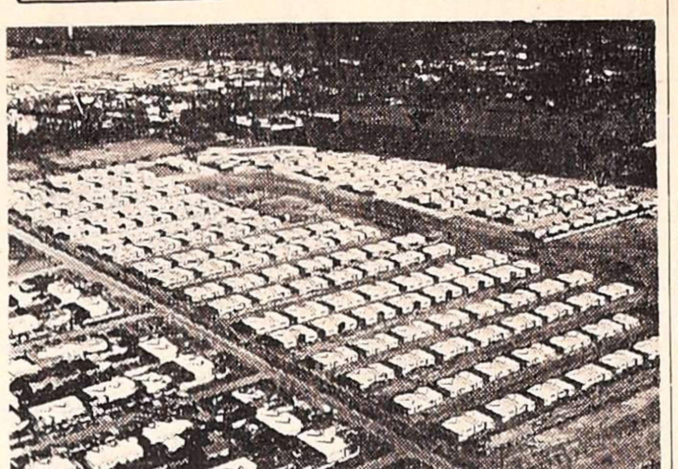

Barrio en construcción de la Unión Intersindical.

UNIMEV entregará hoy 56 viviendas

SAN RAFAEL. — Entregarán un nuevo cupo de viviendas a adjudicatarios del barrio "UNIMEV", San Rafael, en el curso de un acto que tendrá lugar hoy a las 10, en ese importante complejo habitacional de 962 viviendas que se construye en el sector sudoeste de la ciudad.

La entrega abarca en esta oportunidad 56 viviendas. Con anterioridad se cumplió la primera entrega de 43 y se estima que durante la quincena de abril se hará la tercera entrega, consistente en 44 viviendas.

Han prometido su concurrencia el presidente de "UNIMEV" y ministro de Bienestar Social de la Provincia, Decio Naranjo, y los integrantes del secretariado ejecutivo en la capital de la Provincia y en San Rafael, autoridades del Banco Hipotecario Nacional y de la empresa constructora.

El barrio en construcción por UNIMEV en San Rafael contará con dos edificios escolares modernos y amplios, considerados de primer orden en el plano educativo lugareño. Uno de esos edificios quedará terminado para fines del presente año, con su mobiliario y demás elementos.

Entidades Culturales

Sociedad Teosófica. — SAN RAFAEL. — Hoy a las 18.30 en el local de la Biblioteca Teosófica, que ubica en calle Mitre 559, planta alta, se realizará una conferencia, en que se disertará sobre "Orígenes del pensamiento". La entrada es gratuita.

Educacionales

Suplencias: SAN RAFAEL. — El lunes venidero en el local de Inspección Regional, se procederá a ofrecer los siguientes cargos:

A las 11 una suplencia de maestra de enseñanza común con destino a la Escuela Nº 493 "Ing. Federico Tapper" de Agua del Toro, de este departamento. A las 10, un cargo de director-maestro con destino a la escuela Nº 482 "Prof. José Amorós", de Los Coroneles, de conformidad a las normas vigentes de la resolución 370-T-66, y a las 9, una suplencia de director-maestro, con destino a la escuela Nº 490 "Comandante Loyola" de Ovejería, Monte Comán, de este departamento. Los interesados deberán concurrir con planilla de puntaje, documentos de identidad y certificado de aptitud.

—La dirección de la Escuela Nº 447 "General Manuel Corvalán Sotomayor" ofrecerá el lunes a las 8.30, 3 suplencias para jardín de infantes, 2 de maestra de enseñanza común y una para la especialidad de educación física, a los maestros remplazantes desde el mayor puntaje.

—En la Escuela Nº 451 "Antonio E. Díaz", una suplencia de maestra de enseñanza común y una de jardín de infantes.

—A las 8, dos cargos de maestra común, y uno de jardín de infantes, en la escuela Nº 457 "Balbino Arizu" de Villa Atuel.

Zona Este

Junín

Llega hoy un dirigente de Cámara Júnior

JUNIN. — La Cámara Junior de este departamento recibirá hoy la visita del presidente de la Federación Nacional de Cámaras Junior de la Argentina, señor Julio C. Abinzano.

Por tal motivo, la entidad local ha preparado los siguientes actos: a las 11, entrevista con las autoridades departamentales y medios de difusión; a las 11.45, visita a un establecimiento vitivinícola de la zona; a las 12.30, almuerzo de camaradería; a las 14.30, disertación del señor Abinzano en la sede de la Cámara de Comercio, Agrícola e Industrial de Junín, en avenida Mitre.

Rivadavia

Agasajan hoy a soberanas

RIVADAVIA. — La Municipalidad agasajará a la soberana departamental de la Vendimia, señorita Mónica De Petri y su corte. La demostración consistirá en una reunión danzante que se llevará a cabo hoy, en las instalaciones de la Casa de Italia, a partir de las 22. Ha sido invitada a participar de este acto la Reina Nacional de la Vendimia, señorita Analía Ortiz.

Estado del tiempo

(Datos suministrados por el Servicio Meteorológico Nacional, dependiente del Comando de Regiones Aéreas)

Ayer

Estado general en el país a las 15:

Dos masas de aire perfectamente definidas cubrían el territorio nacional. Una que con circulación del cuadrante N., masa de aire muy cálido y húmedo que afectaba a todo el N., y hasta la línea centro de Buenos Aires, Córdoba, S. de La Rioja, posición ésta que ocupaba la masa de aire más fresca y más seca que en su desplazamiento hacia el N., producía, además de descenso en las temperaturas, vientos moderados del cuadrante S., aumento de nubosidad, precipitaciones aisladas. Por otra parte, el cielo permanecía nublado desde Comodoro Rivadavia al S., con nubosidad variable en todo el N. y E. nacional, quedando el resto del territorio nacional con cielo despejado o con poca nubosidad. Se estaban registrando tormentas y chaparrones aislados en Misiones, N. de Entre Ríos, Azul, Tandil, Rosario, Córdoba y lluvias en Tierra del Fuego. Las marcas térmicas ascendían a 30ºC en las provincias norteñas, 25ºC en las centrales, 22ºC en Neuquén y Río Negro, 17ºC en Chubut, 13ºC en Santa Cruz y 9ºC en Tierra del Fuego e Islas Malvinas.

Estado general en Cuyo hasta las 20:

En la madrugada de la víspera penetró en las provincias cuyanas una nueva masa de aire desde el S., que produjo además del descenso de las marcas térmicas, cielo parcialmente nublado y vientos moderados del cuadrante S., que en el caso de la región puntana alcanzaron a los 45 km/h., y en San Juan a los 55 km/h. Por otra parte, el sector cordillerano permaneció con buen tiempo, siendo la nubosidad observada escasa y los vientos débiles.

MAXIMA: 24,4ºC
MINIMA: 16,6ºC

La temperatura máxima del día de ayer en el aeropuerto El Plumerillo fue de 24,4ºC y se registró a las 15.20, mientras que la mínima de 16,6ºC se anotó a las 4.55.

Durante el día:

	Temp.	Hum.
6 hs.	19,0ºC	56%
9 hs.	19,0ºC	28%
12 hs.	21,0ºC	17%
15 hs.	24,0ºC	16%
18 hs.	23,0ºC	21%
20 hs.	21,0ºC	33%

Temperaturas (en grados enteros)

San Juan	14	26
San Luis	19	25
Villa Mercedes	18	25
Cristo Redentor	0	5
Puente del Inca	6	16
Uspallata	2	25
San Martín	16	24
La Paz	17	24
San Carlos	8	23
San Rafael	15	23
General Alvear	14	24
Malargüe	8	22

Hoy

Pronóstico oficial
Tiempo bueno, con poco cambio de la temperatura.

CASA FLORES "Villa Nueva"
BOSCHIN HNOS. S.R.L. SEPELIOS
BRA. DE LOS ANDES 4189 - TEL. 260428

ELIAS DEPUTAT. - Q. E. P. D. - Falleció el 11-III-74. Su esposa, hijos, hijos políticos, nietos y bisnietos invitan a la inauguración de la Matzeive que se efectuará el día 21 de marzo a las 11 horas en el cementerio Israelita. 20|3|C|476|21|3

RECORDATORIO

FRANCISCO VEITZMAN
Q.E.P.D.
Falleció el 17-II-76

Su esposa; sus hijos y familiares, invitan a la ceremonia que se realizará mañana, a las 10.30 hs., en el cementerio Israelita, al haberse cumplido un mes de su desaparición. 20|3|C|292|20|3

ORACIONES

REGINA GOMEZ DE VARGAS. Q.E.P.D. - Falleció el 20-III-71 Su esposo e hijo ruegan a familiares y amigos eleven una oración a su memoria al cumplirse el 5º año de su fallecimiento. Favor que agradecerán. 20|3|C|421|20|3

MISAS Y FUNERALES

TERESA ELIA BALLE DE LIGORI
(Quitito)
Q. E. P. D.
Falleció el 21-III-1974

Su esposo e hijos invitan a familiares y amigos a rezar por el eterno descanso de su alma al cumplirse el segundo aniversario de su fallecimiento, en la parroquia de El Algarrobal, mañana, a las 19 hs. Favor que agradecerán. 20|3|C|311|312|21|3|AD

GERONIMO SIMONE
Q. E. P. D.
Falleció el 20-III-75.

A su querida memoria, sus hijos, hijos políticos, nietos, hermanos, sobrinos y demás deudos, invitan a la misa que se rezará hoy, al cumplirse el 1er. aniversario de su fallecimiento en la parroquia de la Virgen calle Soler 144 ciudad, a las 20 horas. 20|3|452|20|3

HECTOR CAROSELLA
Q. E. P. D.
Falleció el 19-III-1941
ANITA IANNELLI DE CAROSELLA
Q. E. P. D.
Falleció el 17-I-1969
ROSA ARCE DE SOSA
Q. E. P. D.
Falleció el 13-VIII-1971

Mario A. Iannelli Carosella y familia, invitan a familiares y amigos a la misa que, por el eterno descanso de sus almas, se rezará el domingo 21 del corriente, a las 9.30 horas, en la capilla de Nuestra Señora del Carmen de Rodeo de la Cruz, en recuerdo de sus queridas memorias y agradecen vuestra presencia. 20|3|C|291|20|3

Dr. SALIN DAVID. - Q. E. P. D. - Falleció el 20-II-1976. - Su esposa, hija, padres, hermanos y demás familiares, invitan a la Santa Misa que, por su alma, se oficiará en el templo de San Juan Bosco, hoy a las 20 horas. Favor que agradecerán. 20|3|C|468|20|3

EUGENIO ORELO. - Q. E. P. D. - Falleció el 21-III-1975. - Su esposa, hijas, hijo político y nietos, invitan a familiares y amistades a la misa que se oficiará por su eterno descanso al cumplirse el primer aniversario de su fallecimiento, en la capilla del Colegio María Auxiliadora, el 21 del cte., a las 9.30 hs. Favor que agradecerán. 20|3|C|464|20|3

JORGE ALBERTO SIMIOLI. - Q.E.P.D. - Falleció en la Ciudad de La Plata el 20-II-76. - Armando Mulle, Sara Sofía Silveyra de Mulle, Vicente Armando, María Adela Gómez de Armando, Gustavo Arreghini y Dina González de Arreghini, invitan a la misa que, por el eterno descanso de su alma, se rezará en la capilla de María Inmaculada, hoy a las 20 horas. 20|3|C|479|20|3

GLORIA RENEE MORETTI DE ARUANI. - Q.E.P.D. - Falleció el 24-III-71. - C.A.S.R. y B.P. - Su esposo, hijita, padres, hermana y demás familiares, invitan a la misa que se realizará mañana, a las 11 horas, en la parroquia de Nuestra Señora de La Carrodilla para rogar por el eterno descanso de su alma, al cumplirse el quinto año de su fallecimiento. Favor que agradecerán íntimamente. 20|3|F|54925|20|3

FANNY MATAR DE ANGEL - Q.E.P.D. - Falleció en Buenos Aires el 15-II-76. - Su esposo, hijas (ausentes), padre, hermanos, hermanos políticos, invitan a familiares y amigos a la misa que, al cumplirse el primer mes de su fallecimiento, se oficiará mañana, a las 12 hs., en la parroquia San Juan Marón, Antonio Tomba, Godoy Cruz, para rogar por el eterno descanso de su alma. 20|3|C|372|20|3

SUTE: se hará hoy el plenario de delegados

De acuerdo con la convocatoria formulada por el secretariado ejecutivo del Sindicato Unido de Trabajadores de la Educación —SUTE— se realizará hoy a partir de las 8 en la Asociación Mendocina de Box, Mitre 1771 de esta capital, el plenario provincial de delegados escolares.

En la oportunidad se considerará el siguiente orden del día: lectura del acta anterior; designación de un auxiliar para secretaría de actas; designación de dos asambleistas para suscribir el acta; informe del secretariado ejecutivo sobre gestiones realizadas a nivel provincial y a nivel nacional; consideración de los temas informados y resolución al respecto.

Condicionarán la salida de ajos y cebollas

Por resolución Nº 117 del Ministerio de Economía, la salida de ajos y cebollas de la provincia estará condicionada a la obtención del pertinente permiso que otorgará la Dirección de Comercio, previo registro de las cantidades y destino de cada envío. Para ello los responsables efectuarán el registro con carácter de declaración jurada. El permiso otorgado deberá presentarse a las autoridades en los puestos de control de salida de la provincia.

Sin embargo, no será exigible el permiso de salida cuando la mercadería esté respaldada por guía de exportación otorgada por autoridades aduaneras que faculten la salida del producto fuera del país.

Esta resolución ministerial regirá a partir del 23 del corriente.

Por otra parte, especifica la resolución que las infracciones que se cometan a estas disposiciones como cualquier acción o omisión tendiente a desvirtuar sus propósitos, harán pasible a sus actores de las sanciones previstas en la ley nacional Nº 20.680.

Nuevo ofrecimiento de suplencias habrá el lunes

En diversos establecimientos educacionales de enseñanza primaria se ofrecerán suplencias el lunes.

El detalle, según lo comunicado por las escuelas, es el siguiente:

Escuela Nº 2 "Presidente Quintana", Capital, a las 10, tres cargos de enseñanza común.

—Escuela Nº 14 "Juan Agustín Maza", a las 10, un cargo de jardín de infantes y siete de enseñanza común.

—Escuela Nº 21 "Carmen Ponce de Videla", Capital, a las 10, un cargo de jardín de infantes.

—Escuela Nº 28 "Pío XII", Capital, a las 9, una suplencia de enseñanza común, a partir de 10,30 puntos.

—Escuela Nº 57 "Julio Leonidas Aguirre", Godoy Cruz, a las 10, un cargo de maestra de música y, a las 10.30, un cargo de maestro de educación física. Es indispensable la presentación de planilla de puntaje, certificado de salud y documentos de identidad.

—Escuela Nº 59 "Caseros", Godoy Cruz, a las 10, dos cargos de enseñanza común.

—Escuela Nº 65 "Avelino Maure", Godoy Cruz, a las 9.30, ocho cargos de enseñanza común, cuatro de jardín de infantes, uno de dibujo y uno de educación física, turnos mañana y tarde.

—Escuela Nº 73 "República de Cuba", Godoy Cruz, a las 11, dos cargos de enseñanza común.

—Escuela Nº 71 "Emaús", Godoy Cruz, a las 10, dos cargos de jardín de infantes.

— Escuela Nº 82 "Almafuerte", Villa Nueva, Guaymallén, a las 8.30, nueve cargos de enseñanza común.

—Escuela Nº 87 "José R. Ponce", Guaymallén, a las 15, dos cargos de enseñanza común.

—Escuela Nº 94 "Dalmacio Vélez Sársfield", Guaymallén, a las 10, dos cargos de enseñanza común, uno de jardín de infantes y uno de educación física.

—Escuela Nº 97 "Pedro Nolasco Ortiz", Los Corralitos, Guaymallén, a las 10.30, un cargo de enseñanza común.

—Escuela Nº 107 "Tito O. Laciar" Villa Nueva, Guaymallén, a las 10, un cargo de enseñanza común, con 18,635 puntos en orden decreciente.

—Escuela Nº 108 "Tomás Alva Edison", Barrio Santa Ana, Guaymallén, a las 10, tres cargos de jardín de infantes.

—Escuela Nº 114 "Vicente Peñaloza", Guaymallén, a las 9.30, un cargo de jardín de infantes, turno mañana.

—Escuela Nº 115 "Miguel Angel Ramponi", Guaymallén, a las 10, dos cargos de maestra jardinera.

—Escuela Nº 238 "Adolfo Calle", San Martín, a las 13, dos cargos de enseñanza común.

—Escuela Nº 258 "Martín Fierro", Barrio San Pedro, San Martín, a las 10, dos cargos enseñanza común, turno mañana; seis de enseñanza común, turno intermedio; un cargo de enseñanza común, turno tarde; tres cargos de jardín de infantes (uno turno mañana y dos turno tarde) y un cargo de maestra de música.

—Escuela Nº 292 "Grvasio A. Posadas", Los Barriales, Junín, a las 10, un cargo de jardín de infantes.

—Escuela Nº 315 "Ferrocarriles Argentinos", La Paz, a las 15.30, un cargo de enseñanza común.

—Escuela Nº 347 "La Polvosa", Lavalle, a las 11, un cargo de enseñanza común.

—Escuela Nº 413 "Adolfo Tula", La Consulta, San Carlos, a las 11, un cargo de enseñanza común, a partir de 20,300 puntos, y uno de jardín de infantes.

—Escuela Nº 5-D "Raquel M. de Pavón" a las 9, dos cargos en la especialidad sordos.

—Escuela Nº 6-H "Enriqueta Delgado de Videla", a las 10, un cargo de economía doméstica, uno de corte y confección y uno de labores a mano.

—Escuela Nº 7-H, "Margarita S. de Thompson", Las Heras, a las 10, un cargo de arte culinario.

—Escuela Nº 12-H, "Juana de Ibarbourou", Lavalle, a las 10.30, un cargo de corte y confección y otro de tejido a máquina.

—Escuela Nº 28-D, Benegas, Godoy Cruz, a las 10, un cargo de maestra de grado en la especialidad.

—Escuela Nº 36-H, "Carlina Calle de Zanona", a las 19.30, seis cargos de corte y confección, tejido a máquina, labores a mano, manualidades, bordado a máquina, arte culinario.

Recomendaciones

La Mesa Calificadora de Méritos recordó que para la adjudicación de suplencias en jardín de infantes, dibujo y educación diferenciada (sordos, ciegos y débiles mentales), se debe seguir el siguiente procedimiento: primer llamado con título específico; segundo llamado, conforme a las normas establecidas en 1975 (orden prioritario).

Se aclaró que la experiencia a considerar no deba ser inferior a un año; en caso contrario, privará el puntaje. La experiencia menor será considerada sólo en situaciones de igualdad de puntaje.

Ofrecimiento de dirección y vicedirección. — El inspector técnico escolar de la Sección B, San Martín, ofrecerá el lunes a las 11, en la escuela 231 "General San Martín", la dirección de la escuela 241 "Guillermo Brown", de Tres Porteñas, y a las 11.30, la vicedirección de la misma escuela. Por otra parte, solicitó a los directores informar en forma urgente la inscripción por grados, al 16 de marzo.

ENET Nº 1 "Ing. Pablo Nogués". — Comunicó a los aspirantes a internatos y suplencias que se encuentran inscriptos ante la Junta de Clasificación de Enseñanza Técnica Zona V, que el lunes a las 9, en el local del establecimiento, se ofrecerán las siguientes horas cátedras suplentes: cuatro horas de Cómputo y Presupuesto (6º 1ª), diez horas de Termodinámica y Máquinas Térmicas (5º año), doce horas de Matemáticas (2º año), seis horas de Equipos y aparatos para maniobras y transportes (6º año Elect.), tres horas de Arquitectura II (5º año 1ª, D. Const.) y cuatro horas de Física (3er. año). Los postulantes deberán presentar certificado de aptitud.

Colegio San Buenaventura. — La dirección del establecimiento informó que se necesitan profesores de Contabilidad.

Supervisión Seccional de Escuelas Nacionales. — Comunico que han sido transferidos los fondos correspondientes a la diferencia de sueldo enero-febrero 76, decretos 333 y 562. Las escuelas del Gran Mendoza podrán retirar las planillas el lunes a partir de las 8.

E.N.E.T. Nº 5. — Se informó a los aspirantes a internatos y suplencias año lectivo 1976, inscriptos en la asignatura Proyectos II, que deben presentarse el lunes 22 del corriente, a las 20, a los efectos de optar al dictado de seis horas cátedras.

Cedula de puntaje a profesores. — La Junta de Calificaciones para la Enseñanza Media informó que entregará cédulas de puntaje, obtenido en la tabulación de antecedentes correspondientes al año en curso. Los profesores inscriptos para internatos y suplencias en las escuelas provinciale de jurisdicción de la junta, podrán retirar el documento en Agustín Alvarez 227 de ciudad, de 8.30 a 12.

Escuela Tecnico Industrial "Emilio Civit". MAIPU. — La dirección del establecimiento citó con carácter de urgente, para el lunes, de 8 a 12 y de 14 a 18, a los siguientes profesores: María Luisa Roby, Isabel Magdalena Palomares, Oscar Ferrari, Juan Urzúa, Marta Panocchia, José Olguín y Alicia Sánchez de Avila. Los docentes indicados deberán completar la documentación correspondientes para ser designados titulares de cátedra.

Políticas

Partido Popular Cristiano

Juventud. — La juventud del partido repudió el atentado "cometido por guerrilleros reaccionarios, en la playa de estacionamiento del Comando General del Ejército y los asesinatos de cinco policías. Con esas acciones lo único que persiguen es apresurar un golpe de Estado que podría en peores condiciones a los que más están sufriendo la crisis en el país: los asalariados.

CRONICA POLICIAL

En San Juan roban $ 400.000 en un asalto

SAN JUAN. — Tres desconocidos asaltaron al cajero de la firma Kolton Inmobiliaria, en sus oficinas de esta ciudad, General Acha 13 Sur. El suceso ocurrió pasado el mediodía, cuando tres individuos jóvenes portando armas de fuego, sorprendieron al cajero Mario Palma, de 24 años.

Tras la amenaza, se apoderaron del dinero existente en la caja, que totalizaba unos 400.000 pesos. Luego emprendieron la fuga por avenida Libertador San Martín. La policía procura esclarecer el hecho.

Habríase a los det fuerzas c

En medios vinculados los cuerpos de seguridad volvió a establecer un rig hermetismo en torno de la ligencias que vienen cump do desde el lunes, en un operativo, las tropas del cito. Sin embargo trasce ron nombres de las pers que hasta anoche se enco ban arrestadas en aver ción de actividades subvers

Las acciones militares menzaron el lunes últim culminaron con un "all miento de comprobación" campo deportivo que la U Obrera Metalúrgica, secc

Vuelco con 2 herid

TUNUYAN. — Un vuelco sufrió ayer, alrededor de las 15, un camión cargado con 323 cajas de manzanas embaladas que se dirigía a la ciudad de Cordoba. El accidente se produjo en la ruta 40 sur, entre los kilómetros 68 y 69. El camión, un Mercedes Benz modelo 61 sin chapa - patente ni franja de circulación (perteneció al Ejército hasta hace poco tiempo), había partido de un galpon de empaque de esta ciudad momentos antes y en circunstancias en que mordió la banquina su conductor intento rectificar la marcha y al parecer una de sus ruedas rozó en el guardabarro.

Cimo consecuencia de este hecho efectuó sobre la ru trompo completo y volc pectacularmente, quedan dirección contraria a la cha que observaba. La que transportaba se perc talmente y los envases gran mayoría.

Conducía el camión el Domingo Héctor Fonsec domiciliado en la provi miciliado en la provin Cordoba, a quien acom Roque B. Díaz.

Ambos sufrieron lesi escasa consideración. L didas en la fruta fuer madas por su propiet señor Osvaldo de Valle mil pesos.

Versión policial sobre una muerte

La Policía de Mendoza emitió anoche un comunicado, por intermedio del cual ofrece su versión en torno de la muerte de Hugo Alberto Alaniz, hecho que por su gravedad y características tuvo amplia repercusión pública en la vispera. El comunicado expresa textualmente:

"Ante noticias aparecidas en la prensa escrita y difundidas en los medios orales de nuestra Provincia, referentes a la situación del ciudadano Hugo Alberto Alaniz, cuyo deceso se produjera en la mañana de ayer, esta Jefatura de Policía se nace un deber informar a la comunidad lo siguiente:

"Que, efectivamente, el causante ingreso aprehendido a la Dirección de Investigaciones a las 5.15 del día 15 del actual, en averiguación de sus antecedentes y medios de vida, conforme a las disposiciones del artículo 10, inciso b), de la Ley Orgánica olicial. Motivó esta medida el hecho de ser conocido delincuente, registrando los siguientes antecedentes: 24/1/73: Averiguación hurto; 27/1/73: Averiguación hurto calificado; 26/9/73: Averiguación hurto calificado; 17/12/73: Averiguación robo; 27/5/74; Averiguación robo; 21/8/74: Averiguación robo, violación y privación ilegal de la libertad; 13/1/75: Averiguación desacato y lesiones a la autoridad. El arresto del nombrado se produjo juntamente con otras nueve personas, a través de un Operativo de Seguridad llevado a cabo en ambientes nocturnos por personal de la Dirección de Investigaciones y de otras dependencias policiales, en tareas de rutina".

"El ciudadano Alaniz, al igual que el resto de los aprehendidos, recuperó su libertad una vez determinados sus antecedente y medios de vida, retirandose de aquella unidad por sus propios medios y sin denunciar ninguna circunstancia anormal.

"Posteriormente esta Jefatura cobra conocimiento que el nombrado se ha presentado a un centro asistencial donde, examinado por los pr les de guardia, determ cuadro de "peritonitis intervenido quirurgica inmediato. Luego es t a la Sala de Recuper lleciendo en el estad operatorio y conoc el siguiente diagnóstico: "Insuficiencia circulatoria periferica producida por peritonitis".

"La Jefatura de Policía de inmediato ha ordenado las actuaciones sumariales del caso y con intervención de la justicia competente, investigandose el hecho.

"En consecuencia, no pueden al momento hacerse imputaciones concretas hacia el personal policial, especialmente porque el diagnóstico dado en primera instancia indica una afección física que —aparentemente—, nada señaló haya sido originada por malos tratos por parte de la policía.

"Se reitera que se investigan los hechos para clarificar esta situación y determinar la veracidad de lo acontecido, siendo preocupación de esta Jefatura mantener el prestigio de la institución, salvando el buen nombre de sus integrantes, sin silenciar hechos aislados que la comprometan".

Dos contrabandos evitó Gendarmería

Procedimientos en Malargüe

MALARGUE. — Despliega una activa labor en represión del contrabando el escuadrón 29 "Malargüe" de Gendarmería Nacional, con un estricto control de frontera. Esa labor por medio de patrullas que cuidan este amplio sector de frontera de alta montaña, ha permitido evitar el paso hacia el país vecino de dos importantes partidas de artículos de tienda, repuestos para automotores, artículos del hogar, alimentos y armas de calibre menor.

Uno de los contrabandos fue incautado por los gendarmes en Paso El Azufre, lugar hasta donde llega un camino recientemente construido por Vialidad Provincial. Se calcula en cien millones de pesos la mercadería secuestrada y en este caso corresponde a artículos del hogar, de almacén, armería de calibre menor. Al parecer esos elementos eran transportados en una camioneta Chevrolet modelo 1972, color blanco.

En otro procedimiento, en Potí Malal, Gendarmería se incautó de mercadería por 80 millones de pesos en artículos de tienda, almacén y repuestos para automotores.

La labor de Gendarmería se realiza en forma estricta con patrullas que cuidan la salida por los numerosos pasos cordilleranos. Trascendió que el segundo procedimiento de que damos cuenta en Potí Malal, se cumplió en un coche.

Se sabe que se han realizado otras incautaciones de menor monto, cuyos elementos se encuentran depositados en la aduana de Malargüe.

En Godoy Cruz fue asaltada una casa

Robaron dinero, alhajas y un auto

Alrededor de las 14.30 del jueves, se produjo un asalto en la vivienda del señor Mariano Piccolo, en carril Cervantes 2351, distrito Benegas, Godoy Cruz, luego del cual los malvivientes se apoderaron de 9.000 pesos, algunas alhajas y un Dodge 1500 modelo 1974, chapa patente M-165850, propiedad de la víctima.

De acuerdo a la versión suministrada por el Departamento de Relaciones Policiales, su esposa salió a atender la puerta de calle al escuchar el timbre, y fue en esas circunstancias en que cuatro individuos que portaban armas de fuego, la dominaron rápidamente. Luego redujeron al propio Piccolo, al que golpearon.

Una vez realizado el vandálico episodio, los sujetos comenzaron a buscar dinero y alhajas, que hallaron en una cantidad apreciable. Así se apoderaron de 9.000 pesos y algunas joyas, para luego escapar rápidamente en el auto mencionado.

El señor Piccolo, que evaluó el total del robo en 650.000 pesos, fue asistido en el hospital Central de una herida cortante en cuero cabelludo y luego se retiró a su domicilio.

Robo aclarado

Personal de la seccional 27ª de Villa Hipódromo, Godoy Cruz, logró detener a Alberto Alfredo Ortiz, argentino, soltero, panadero, con vivienda en 20 de junio 1673, de Godoy Cruz, por considerárselo autor de un robo de joyas por valor de 20.000 pesos.

El delito fue perpetrado alrededor de las 21.50 del jueves en perjuicio de la señora Soledad Gutiérrez vda. de Paiva, residente en Alvear 1255, Godoy Cruz. Ortiz actuó en complicidad de un menor de 14 años.

Abatieron en Buenos Aires a un estafador

BUENOS AIRES, 19. (NA). — Efectivos de la Policía Federal abatieron hoy a un habil estafador que intentó escapar cuando era conducido a una seccional de la repartición luego de ser reconocido por el gerente de una entidad crediticia de esta capital.

Se trata de Roberto Fratkin, de 41 años, conocido en el mundo del hampa y que tenía pendiente cinco pedidos de captura por distintos delitos.

Fratkin fue identificado por un funcionario bancario de la zona céntrica de esta capital, tras lo cual fue detenido por personal policial que dispuso su traslado a la comisaría tercera, cuando eran aproximadamente las 14.

El traslado del delincuente se efectuó en su propio automóvil, un Fiat 1500, que conducía Fratkin, en compañía de empleados policiales de la División Bancos. Tras el automóvil de Fratkin se movilizaba un patrullero de la seccional tercera.

Cuando ambos rodados llegaban a la interseccion de Suipacha y Mitre, en el casco céntrico, Fratkin realizó una brusca maniobra embistiendo a otro automóvil que se hallaba estacionado y que, casualmente pertencia a un organismo de seguridad.

Aprovechando la sorpresa, el maleante abandonó el automóvil a tiempo que sacaba a relucir un arma de fuego con la que comenzo a disparar sobre los policías que lo perseguían. A los pocos metros, el delincuente resultó abatido por las balas policiales.

El procedimiento hizo cundir el pánico en la zona que a esa hora está habitualmente densamente concurrida.

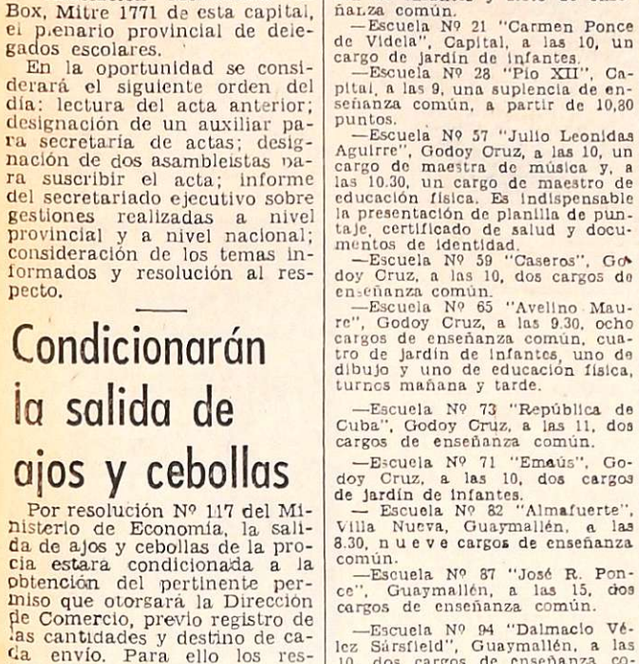

El señor Tomás Facet, que se acogió a los beneficios de la jubilación, departe con los periodistas.

Despedida del gerente general de Banco Mendoza

En un sencillo acto que no estuvo exento de emotividad y que se realizó en el despacho de gerencia general del Banco de Mendoza, el señor Tomás Facet reunió a periodistas de los medios locales para anunciar su alejamiento de esas funciones con motivo de haberse acogido a los beneficios de la jubilación ordinaria y agradecer la colaboración prestada por los representantes de la prensa durante el desempeño de sus tareas.

El diálogo con el periodismo se desarrolló en un plano de informalidad y cordial intercambio de impresiones y experiencias permitiendo conocer antecedentes, anécdotas y pasajes de la trayectoria del señor Tomás Facet en el Banco de Mendoza, próxima a alcanzar los 40 años de servicio en el desempeño de distintos cargos hasta acceder a la gerencia general. El señor Facet se refirió a la estructura que tenía el banco en los años iniciales de su actividad en el mismo y abundó en el aporte de datos relativos al permanente esfuerzo de la institución por asegurar una progresiva expansión que se refleja actualmente, entre otras cosas, en la existencia de 175 casas y un plantel de dos mil agentes.

Requerido por el periodismo el señor Facet explicó algunas alternativas de la situación creada con motivo de su decisión de acogerse a los beneficios de la jubilación. Informó así que el 21 de enero de este año presentó su renuncia al directorio de la institución explicando las razones de su determinación y las normas de conducta a que ajustará su accionar durante su prolongada permanencia en la misma. Destacó que el 2 de febrero el directorio aceptó su renuncia haciéndole conocer los plácemes del cuerpo por su desempeño, que coadyuvó —según reza en la resolución pertinente— "a que la empresa alcanzara el prestigio de que hoy goza", así como la decisión de ofrecerle un contrato para que continuara actuando como gerente general por un año en las mismas condiciones administrativas y retribución.

Agregó el señor Facet que este ofrecimiento había colmado su satisfacción pero que de todas maneras había mantenido el propósito de renunciar por entender que su ciclo ya estaba cumplido en el banco y, además, para permitir una promoción del personal jerárquico. Se refirió a la personalidad del señor Julio E. Horak, que pasará a ocupar las funciones resignadas por él, poniendo de relieve sus condiciones y su vocación de servicio.

Al ser consultado por los periodistas expresó que se sentía muy satisfecho de su modesto aporte a la expansión del Banco de Mendoza.

Tambien hizo conocer que de cadete auxiliar, cargo con el que había comenzado su desempeño en el banco el 1º de junio de 1936, hasta la actualidad, había puesto todo su ahinco y capacidad para ser útil a la institución, informando que entre los cometidos que había llevado a cabo figuran una visita a corresponsales del banco en Francia, Italia y España en 1971 y ese mismo año, a los corresponsales en Estados Unidos; asistencia a una reunion de la Federación Latinoamericana de Bancos en Caracas, y una visita a corresponsales en Mexico; concurrencia a una reunion del Banco Internacional de Reconstrucción y Fomento, Fondo Monetario Internacional y entidades asociadas en Washington; participación en la concreción y firma de un convenio entre Banco de Mendoza y la Camara de Comercio Argentino-Brasil para incrementar el intercambio y en otros sucesos y visitas importantes en el país y el extranjero. Concurrió a 16 congresos extraordinarios de la Asociacion de Bancos de Provincia. También estuvo vinculado a actividades periodisticas y deportivas y actualmente pertenece a seis instituciones del deporte mendocino y nacional.

Con posterioridad a la reunión con los periodistas, el señor Facet se despidió del personal del banco agradeciendo la la colaboración prestada por todos y cada uno de sus agentes para el mejor desenvolvimiento de sus funciones.

Sociedad vitivinícola impugnó resolución del Ministerio de Trabajo

La Sociedad Vitivinícola de Mendoza dio a conocer el texto de sendos despachos telegráficos enviados al ministro de Trabajo de la Nación y al delegado regional del Ministerio de Trabajo en Mendoza.

La comunicación destinada al ministro de Trabajo, señor M. Unamuno, expresa: "Impugnamos de nulidad e inconstitucionalidad resolución 33/76 de ese Ministerio sustrayendo del ambito de la ley 13.020 recoleccion de uvas y frutas por cuanto simple resolución ministerial no puede modificar ninguna ley. Responsabilizamos penalmente funcionario firmante de dicha resolución por violacion de sus deberes. Colaciónese. Carlos Mauricio. Presidente Sociedad Vitivinícola de Mendoza".

El texto del telegrama remitido al delegado regional del Ministerio de Trabajo dice: "Impugnamos laudo arbitral fijando precio tacho de uva y gemela, por estar viciada de nulidad e inconstitucionalidad resolucion ministerial Nº 35/76 previa, que diera origen al mismo, sustrayendo del ámbito de la ley 13.020 la actividad de recoleccion de uvas y frutas frescas. Responsabilizamos penalmente personas firmantes mencionadas disposiciones por violacion deberes de funcionario. Colaciónese".

El INV fijó plazos para terminación de cosecha

La intervención en el INV dictó una resolución por la cual fija fechas de terminación obligatoria de la cosecha de uvas destinadas a vinificación en todo el país. En las provincias de Mendoza, Río Negro, Neuquén y La Pampa, la cosecha debe terminar para todas las variedades, el 27 de abril. En las provincias de San Juan, La Rioja, Catamarca, Salta y el resto del país, todas las variedades el 20 de abril.

Establece la resolución que solamente se acordarán prórrogas sobre las fechas fijadas para cada zona, en casos debidamente justificados, y deberán ser solicitados por lo menos con tres días hábiles de antelación para ser autorizadas por el jefe de la seccional correspondiente.

Se señala que ninguna prórroga concedida podrá exceder de tres días corridos. Vencido ese plazo y los acordados como prórroga y previo cierre de libro de materia prima, todo nuevo ingreso de uvas a bodegas o fábricas de mosto concentrado, sólo podrá destinarse a los contemplados en el art. 17, inc. b), c), d) y e) de la ley Nº 14.878 y mostos sulfitados y concentrados, arrope y también mosto alcoholizado para edulcorar, definido en el art. 2º, inc. c) de la resolución Nº 1.812/73.

La resolución está precedida de considerandos donde se expresa que del estudio del proceso de maduración de las uvas y de las informaciones recibidas de distintas zonas del país, se observa un normal desarrollo en su madurez industrial y que debe procurarse el oportuno levantamiento de la cosecha, para lo cual deben darse las condiciones que contribuyen a facilitar su realización en el plano más conveniente.

Finalmente se expresa que "de conformidad con la política nacional vitivinícola, el INV ha resuelto no fijar anticipadamente el grado alcohólico mínimo de los vinos a obtener y que debe procurarse un mejoramiento de los productos que permita reunir características más armónicas entre sus componentes, guardando una mejor relación, especialmente en lo concerniente a la graduación

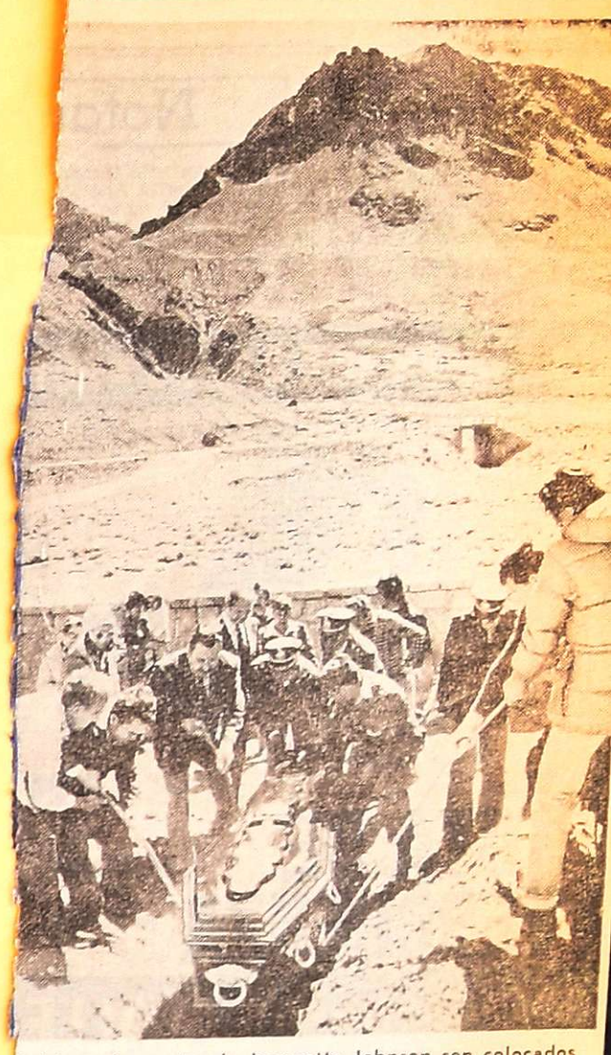

taúd con los restos de Jeannette Johnson son colocados la fosa por personal policial, entre los cuales se entra el subjefe de Policía. Al fondo, el cerro Banderita Norte.

nhumaron los restos e Jeannette Johnson

Emotivo sepelio en Puente del Inca

el pequeño cementerio de nte del Inca, a las 12.12 de , fueron sepultados los res- de Jeannette Mae Johnson. taúd fue depositado en una que momentos antes ha- sido excavada por personal a Dirección Bomberos, du- te una sencilla ceremonia a que asistieron el cónsul de Estados Unidos de Norte- érica en nuestro país, Mi- chael Sherman; el subjefe de Policía, comisario general Ramón Armando Arrieta Cortez; el representante en Mendoza del Servicio Cultural e Informativo de los Estados Unidos en Mendoza, Jorge Bianchi; el grupo de andinistas que bajó el cadaver desde el Aconcagua, tres de ellos pertenecientes a la Policía de Mendoza y otras personas.

La inhumación no duró más de 15 minutos, pero tuvo momentos emotivos. Desde un vehículo fue conducido el féretro, de grandes dimensiones, hasta la tumba, distante no más de 30 metros del camino. El silencio del momento sólo fue interrumpido por el leve chasquido de las cuerdas de perlón utilizadas para bajarlo y por los golpes metálicos de la pala que usaba un bombero para tratar de alisar el fondo de la fosa, cavada al lado de la tumba de otro andinista muerto en las laderas del Aconcagua —el sudafricano Smith— y a escasos 4 metros de la lápida bajo la cual descansan los restos de Juan Jorge Link y su esposa Adriana Bance, protagonistas de una de las mayores tragedias del Aconcagua.

Dos orquídeas

Una suave brisa recorría la quebrada, en un dia de cielo azul. La caja funeraria fue depositada lentamente a un metro de profundidad y encima se colocaron primero dos orquídeas naturales, una de las cuales tenía esta lacónica leyenda: "Tu madre".

Luego se dejaron caer suavemente un ramo de flores enviadas por "un montañés" y que expresaba: "Para ti Jeanette, con pesar", y otro similar cuyo texto indicaba: "La Fundación Rosa Arturo. Casa de América, rinde póstumo homenaje a la gran andinista americana, señorita Jeannette Johnson".

Poco a poco las piedras y la tierra fueron tapando el ataúd. Los primeros golpes contra el féretro marcaron instantes de evidente emotividad y tensión, hasta que fue colocada la lápida cuya leyenda también fue sencilla por pedido expreso de la madre de la difunta. Dice: "Janet Johsin, enero de 1973". Al costado, una cruz tallada en el mármol.

La despedida

Hubo a continuación dos breves mensajes. El primero lo improvisó el señor Jorge Bianchi, a manera de oración. Destacó que Jeannette murió en circunstancias en que buscaba paz y sosiego y luego invocó a Dios, para solicitar a los presentes —no más de 20 personas— que rezaran un Ave María y un Padrenuestro.

Con voz enérgica, habló luego el comisario general Ramón Armando Arrieta Cortez, destacando que una vez más un montañés llegaba a buscar el descanso eterno junto al Techo de América, porque así habían sido sus deseos y agregó: "Te acompañamos a tu última morada, tú, que has hecho la última ascensión". "Janet —dijo Arrieta— quizá traiga ahora a mi memoria el recuerdo de tu madre. Sepa que ahora descansas en paz".

Después de unos instantes, todos dejaron el cementerio de los andinistas, sin reparar que en esos instantes llegaba un hombre de impecable traje y chaleco, zapatos negros, camisa blanca y corbata azul. Se lo había visto correr a campo traviesa, desde la hostería. Era Miguel Alfonso.

Alfonso quedó solitario unos momentos frente a la tumba en actitud de orar y al cabo de unos minutos, también abandonó el lugar, tan solo como había llegado. Había sido el guía de la trágica expedición al Glaciar de los Polacos.

Otro operativo policial se registró ayer

Un amplio sector de la población, de manera especial en nuestra capital, advirtió en la tarde de ayer un amplio despliegue de efectivos policiales a pie y en vehículos. Ocurrió desde las 16 hasta las 21 y estuvo a cargo de efectivos del Cuerpo de Caballería, Cuerpo Motorizado de Vigilancia, sección Canes y Cuerpo de Infantería.

La información oficial suministrada anoche por la policía destaca que fueron aprehendidas 586 personas en averiguación de antecedentes y medios de vida; 8 prostitutas, otras 7 personas con capturas pendientes y 18 en averiguación de paradero. Fueron secuestrados, también, 51 vehículos.

¡GRACIAS! Espíritu Santo — POR LA GRACIA CONCEDIDA — M. A. F. de C. — 20|3|F|54860|20|3

¡GRACIAS! Espíritu Santo — POR LA GRACIA CONCEDIDA — M. O. de C. — 20|3|F|54996|20|3

¡GRACIAS! Espíritu Santo — POR LOS FAVORES RECIBIDOS — L. H. A — 20|3|F|54987|20|3

¡GRACIAS! Espíritu Santo — POR EL FAVOR RECIBIDO — M. T. T. — 20|3|C|226|20|3

¡GRACIAS! Espíritu Santo — POR LA GRACIA CONCEDIDA — L. D. K. — 20|3|C|197|20|3

¡GRACIAS! Espíritu Santo — M. S. — 20|3|C|392|20|3

¡GRACIAS! Espíritu Santo — POR EL FAVOR RECIBIDO — Y. E. de G. - A. F. G. — 20|3|F|54885|20|3

¡GRACIAS! Espíritu Santo — POR LA GRACIA CONCEDIDA — M. G. — 20|3|C|236|20|3

¡GRACIAS! Espíritu Santo — POR FAVORES RECIBIDOS — Damiana Inés — 20|3|F|54896|20|3

Gracias Espíritu Santo — A. D. de D. P. — 20|3|F|54922|20|3

¡GRACIAS! Espíritu Santo — POR LA GRACIA CONCEDIDA — D. T. — 20|3|C|203|20|3

¡GRACIAS! Espíritu Santo — POR EL FAVOR CONCEDIDO — M. G. — 20|3|C|234|20|3

ALBERTO RODOLFO ACEVEDO

Q. E. P. D.

Falleció el 21-III-1975.

Su esposa, hijos y nietos, invitan a familiares y amigos a la misa que para rogar por el eterno descanso de su alma se rezará mañana, a las 9.30 horas, en la capilla del Colegio Casa de María, al cumplirse el 1er. aniversario de su desaparición. Favor que agradecerán íntimamente.

20|3|F|54995|20|3

Casamientos

Hoy se bendecirán los siguientes casamientos:

—De la señorita Mirta Lucía Zani Rodríguez con el señor Manuel Celedonio García Cejudo, a las 21.45 en la catedral de Nuestra Señora de Loreto. Actuarán como padrinos el señor Mario Roberto Zani Rodríguez y la señora Josefa Rodríguez de Zani, por la novia y el señor Antonio García Cejudo y la señorita Ana Y... da Sáez, por el novio.

—A las 21.30, en la parro... de Santo Domingo, de la s... rita Fanny Elena Ruggeri ... el señor José Alberto Aiz... be. Serán padrinos por la ...

Notas

...zorena, realizará esta ... su té mensual. Colabo... las señoras Mabel Ro... de Lo Moro, Norma Aguil... Mala, María T. Pernas ...arañón, Bianca Antinori ...stronardi y Antonia P. ...lina. La reunión tendrá ... las 17 en Entre Ríos ...iudad.

... servirá mañana el al... criollo organizado por ...eda Interna del Rotary ... Chacras de Coria. Ten... gar en la residencia del ... Luis María Vautier, ca... ...an Martín 5146, Mayor ...nond.

... Liga de Madres, sec... Corazón de María, reali... el lunes su primera reu... del año. Se efectuará a ... en la parroquia del Co... de María.

...mos

...ecuperado, después de la ...ención quirúrgica a que ...metido, el señor Reinaldo ...Torrens.

...AN MIGUEL DE TUCU... — Es satisfactorio el ... de la señora Adriana ...iz Quintana de Sanson y ... su hijo Germán.

...s y funerales

...y se oficiarán las siguien... misas:

... las 18.30, en la iglesia de ...mpania de Jesús, por el ... de la señora Dolores E. ...o s e s. El oficio estará a ... del R.P. Ramón M. Ro...

... la parroquia de Santo ...ngo, a las 20, por el alma ...or Banino Kochlov.

...las 8.30, en la parroquia ... Obrero de Dorrego, por ...a del señor Enrique Del ...

... el alma del señor Ar... Guido Boccia, a las 20, ...glesia de la Compañía ...

...ana a las 9, en la ca... Hospital Lencinas, en ... del a l m a del doctor ...se Cano, con fotivo de ...e el primer aniversario ...llecimiento.

...ana a las 12, en la ca... ...e Nuestra Señora de ...por las almas de las ... María Videla de Po... Zahira Videla de Ro... el doctor Ismael Ro...

... iglesia de la Compa... ...sus, mañana a las 11 ...ia de la señora Dolo... ...ri de Moretti.

...na a las 12, en la pa... San Juan Marón de ...ruz, por el alma de la ...nny Mátar de Angel.

... parroquia del Alga... ...ñana a las 19, por el ... señora Elia Balle de ...

...na a las 19 en la pa... San Agustín, por el ...eñor Egidio Gaibazzi, ...ezar por sus hijos.

... las 20, en la parro... Virgen Niña, por el ...eñor Gerónimo Si...mone.

—Por el alma del d o c t o r Salim David, esta noche a las 20, en la capilla de San Juan Bosco.

—Hoy, a las 20, en la capilla de María Inmaculada, por el alma del señor Jorge Alberto Simioli.

—Mañana, a las 9.30 en la capilla de María Auxiliadora, por el alma del señor Eugenio Orelo.

...ciela ... al señor Emilio Juan Gispe... para despedirlos de la vida de solteros.

Reuniones

Tendrá lugar esta tarde a las 17.30 el té mensual con el que la Asociación de Mujeres de Negocios y Profesionales que preside la señora Zenobia Panello, iniciará su labor anual. La reunión se llevará a cabo en Gutiérrez 420.

La Rueda Interna del Rotary Club Mendoza Norte que preside la señora Beatriz Soto

Mónica Vitti

Film con Claudia Cardinale en el cine América

Un film con la participación artística de Claudia Cardinale, Vittorio Gassman, Renato Pozzetto, Mónica Vitti y Giancarlo Giannini, se podrá ver esta noche en el cine América, a partir de la 0.45. Se trata de la producción italiana "A media noche va la ronda del placer", que fue dirigido por Marcello Fondato.

Gabriela Sansoni, una típica mujer esposa-madre-gobernanta-esclava frente a un marido q u e piensa-decide-manda, es elegida jurado en el proceso contra Tina Candela, acusada de haber dado muerte a su marido aun cuando nunca fue hallado el cuerpo del delito. De las declaraciones de Tina surge un retrato de su vida conyugal caracterizada por la pasión pero también por un infierno de peleas, infidelidades y golpes, capaz de empujar al homicidio, en opinión de todo el jurado menos de Gabriela. Al contrario: ella encuentra en esa combativa relación una vitalidad impetuosa que la fascina, sobre todo cuando se entera que hacían el amor en todo momento sin importarles hora ni lugar. En cambio ella, su marido...

Película policial en la trasnoche del Gran Rex

La sala del Gran Rex ofrecerá en su función trasnoche el film "Investigación peligrosa", basado en la novela de James Mills. Tiene en su elenco de principales figuras a Michael Moriarty, Yaphet Kotto, Susan Blakely, Héctor Elizondo y Tony King.

El tema narra la lucha de un policía de apariencia extraña, que antes de actuar debe vencer la incredulidad de sus compañeros. El detective en definitiva a p l i c a medios muy personales, que originan consecue n c i a s imprevisibles. También es una historia de misterio y suspenso con una serie de estremecedoras situaciones y de una especial historia de amor.

Trasnoche en el Opera habrá con "Tommy"

En función trasnoche se podrá ver hoy, en la pantalla del cine Opera, el f i l m de Ken Russell, "Tommy" que reúne un elenco encabezado por Roger Daltrey, Ann-Margret, Oliver Reed, J a c k Nicholson y Elton John, entre otros actores.

Basado en el drama musical de Pete Townshend, el film describe la v i d a de Tommy, un muchacho ciego, sordo y mudo a raíz de haber presenciado, cuando niño, el asesinato de su padre a manos del amante de su madre. Pese a sus deficiencias físicas llega a ser un brillante jugad o r de "pinball" (máquina que acciona una pelotita que va sorteando obstáculos y que, de acuerdo con la pericia de quien la maneja, llega a su objetivo). Lo ú n i c o que lo hace emerger eventualmente de su mundo de tinieblas, es su propia imagen reflejada en el espejo. Un día su madre, en el paroxismo de su exaltación, lo estrella c o n t r a un espejo: Tommy se cura instantáneamente y a partir de entonces se transforma en guía espiritual de multitudes de fanáticos jóvenes. El rol de Tommy es interpretado por Roger Daltrey.

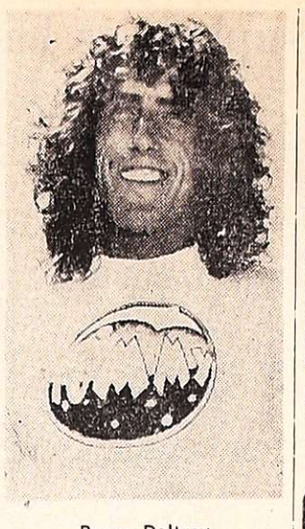

Roger Daltrey

Entidades Literarias

Hoy empiezan clases del taller. — Hoy iniciará su año lectivo el Taller Literario de Mendoza (CETAL). Las clases se impartirán en el local de la Biblioteca Pública "General San Martín", de 17 a 19, y no desde las 18 como la entidad informó anteriormente.

Las palabras inaugurales estarán a cargo de la presidenta, señora Ilma Valenzuela de Pérez. El doctor Américo Calí, docente del curso, desarrollará el tema: "Deslinde entre verso moderno y prosa".

Presentación de un libro. — Hoy, a las 18.30, en el Colegio Notarial, Patricias Mendocinas 758, será presentado el libro "Un lugar en el silencio" de la doctora Lina Antony de Javanovich. La presentación estará a cargo de Bella S. de Fanelli, el análisis de la obra lo efectuará Juan Jorge Molinelli y Mabel Fernández recitará algunos versos.

Organizan el acto la filial Mendoza de la Sociedad Argentina de Escritores, el Círculo de Mujeres Intelectuales de Mendoza y la filial del Círculo de los Poetas.

Harán reparaciones en el Quintanilla

Ha informado la Dirección de Cultura de la Municipalidad de la Capital, que con el fin de realizar trabajos de reparaciones y mantenimiento tanto en la terraza como en el interior de la sala del teatro municipal Julio Quintanilla, este local permanecerá cerrado al público a partir del lunes y hasta la terminación de las obras.

Hoy, dos funciones de la compañía de G. Bredeston

"La voz de la tórtola" vuelve nuevamente hoy, a partir de las 21 y de las 23, a la sala del teatro Avenida, en varias actuaciones más que estarán a cargo de la compañía argentina de comedias, Guillermo Bredeston, Nora Carpena y Silvina Rada son los intérpretes de esta comedia del autor norteamericano John Van Droten, que se anuncia como apta para todo público.

Otras funciones serán las siguientes: mañana, a partir de las 18 y luego desde las 21.

HOY • TRASNOCHE 0,45 HS. • HOY
Joven y bella, y con una extraña meta en su vida...
¡EL VICIO!
DIST. ZONDA
RUTA DE VERGUENZA
EN COLORES
PROH. MEN. 18 AÑOS
HOY 0.45 HS. cine LAVALLE

JUNTOS OTRA VEZ LA PAREJA ROMANTICA DEL SIGLO
ALAIN DELON ROMY SCHNEIDER
EN UNA HISTORIA DE AMOR INFINITO
UNA PELICULA PARA LOS QUE SUEÑAN EN EL AMOR
Cristina
EL QUE TEME MORIR POR LA LIBERTAD, MUERE ESCLAVO!
LOS DINAMITEROS DE CHIPRE
VEALA HOY cine CONDOR

EL ESPIA QUE VOLVIO DEL INFIERNO
CON LANG JEFFRES
SUPER ACCION ...al rojo vivo!
VEALA HOY cine LAVALLE
REFRIGERACION

Nadie sabía que ella pertenecía a la policía secreta.
INVESTIGACIÓN PELIGROSA
MICHAEL MORIARTY - YAPHET KOTTO - SUSAN BLAKELY
Cont. de 14.30 a 24 Hs.
TRASNOCHE 0.45 Hs. Cine GRAN REX
PROH. MEN. 18 AÑOS
20 3 F 54903 20 3

SIGUE EL EXITO de EL CIRCO MAS GRANDE DE TODOS LOS CIRCOS!
EGUINO BROS
ATRACCION MUNDIAL
EL GLOBO DE LA MUERTE
Las Aguas que Danzan
60 ARTISTAS - 50 ANIMALES
HOY 18.30 y 22 Hs.
(frente Estadio Pecífico)
• Leones • Tigres de Bengala • Lobos de Alaska • Camellos • Ponis Ciclistas • 3 Elefantes • 3 Monos Sabios
2 3 3 F 54900 20 3

SAMUEL BRONSTON Presenta
55 DIAS EN PEKIN
CHARLTON HESTON AVA GARDNER DAVID NIVEN
HOY EXITO
en 70 mm. 6 BANDAS DE SONIDO ESTEREOFONICO
TEATRO CITY

A DIOS ROGANDO Y CON EL PUÑO DARDO!
TERENCE HILL BUD SPENCER
DOS MISIONEROS REBELDES
EASTMANCOLOR
APTA PARA TODO PUBLICO
COMPLEMENTA
LO IMPORTANTE ES VENCER
3ª América REFRIGERACION

BRUCE LEE
COMO "KATO" EN "EL AVISPON VERDE"
APTA PARA TODO PUBLICO
COLOR
"EL RETORNO DEL DRAGON"
VAN WILLIAMS NORMAN FOSTER
PARA TODO PUBLICO
COMPLEMENTA
CINCO LOCOS EN LA GUERRA
color
2ª Semana GRAN Cine OPERA

LA RACHA DE SUERTE
GEORGE SEGAL ELLIOTT GOULD
Dos tipos alegres y despreocupados que ganan a todo lo que juegan y lo destruyen de veras.
COMPLEMENTA
LOS LADRONES
COLOR
JEAN-PAUL BELMONDO OMAR SHARIF DYAN CANNON
PROH. 18 AÑOS
HOY SELECTRO

3 SHOWS
20 Hs. - 2 Hs. - 4 Hs.
ELENA DE TORRES
• ROBERTO GRANDI
Y ESTELAR DESFILE DE STRIP TEASSE
barrabás
CABARET - BOITE - SHOW
CHILE 924 - MENDOZA

RESPONDIENDO AL EXITO!!
COMPAÑIA ARGENTINA DE COMEDIAS
GUILLERMO BREDESTON
NORA CARPENA
SILVINA RADA
LA VOZ DE LA TORTOLA
ESPECTACULO APTO PARA TODA LA FAMILIA
HOY: 21 y 23 horas. Mañana DESPEDIDA 18 y 21 horas.
TEATRO AVENIDA
20 3 F 54902 20 3

HOY TRASNOCHE 0.45 hs.
Sus sentidos nunca volverán a ser los mismos después de
Tommy
VERTIGO EN LAS EMOCIONES!
AUDACIA EN LAS IMAGENES!
Ann-Margret Jack Nicholson Oliver Reed | Ken Russell
PROHIBIDA MENORES 18 AÑOS
HOY Cine OPERA COLOR

HOY TRASNOCHE 0.45 hs.
¡HAY AMORES QUE MATAN... DE RISA!
CLAUDIA CARDINALE MONICA VITTI GIANCARLO GIANNINI
VITTORIO GASSMAN
RENATO POZZETTO
A MEDIANOCHE VA LA RONDA DEL PLACER
UN FILM DE MARCELLO FONDATO
PROHIBIDA MENORES 18 AÑOS
Technicolor
HOY GRAN Cine América

HOY
SIMULTANEAMENTE
ROXY - CENTER - PREMIER
Ganadora de 6 Oscars 1975. Incluyendo la mejor película
ROXY
CONT. DE 14 A 24 HS. Y
TRASNOCHE 1 HS.
SE EXHIBE A LAS 14.40, 18 Y 21.50 Y 1 HS.
CENTER - SE EXHIBE A LAS 14,40, 18 Y 21.50 HS.
PREMIER - SE EXHIBE A LAS 14.10, 17.30 Y 21.30 HS.
Francis Ford Coppola's
El Padrino 2ª PARTE
PROHIBIDA MENORES 18 AÑOS
Al Pacino Robert Duvall Diane Keaton Robert De Niro

CINEMA 6ª Semana
CONT. DE 14 A 24
PROGRAMA APTO PARA TODO PUBLICO
Ayer... Blanca Nieves, Pinocho, La Cenicienta
HOY El Niño de Oro
HABLADA EN CASTELLANO
PARA VER CON TODA LA FAMILIA
Mi adorado Benji
TRAIGA SUS NIÑOS AL CINE

HOY LUXOR CONT. DE 14 A 24
DOBLE PROGRAMA DE ACCION
La vida es emocionante sólo cuando existe el riesgo de perderla!
JAMES CAAN
TECNICOLOR
EL JUGADOR
EXPLOSIVA...
BURT REYNOLDS
"GOLPE BAJO"
PROHIBIDA MENORES 18 AÑOS
TECNICOLOR

CINES Y TEATROS

CENTRO

AVENIDA - Hoy 21 y 23 hs. Compañía Guillermo Bredeston, Nora Carpena, Silvina Rada con "LA VOZ DE LA TORTOLA". Apto para todo público.

AMERICA - Hoy Cont. de 14 a 24 hs. "DOS MISIONEROS REBELDES" y "LO IMPORTANTE ES VENCER". Trasnoche: "A MEDIA NOCHE VA LA RONDA DEL PLACER".

CENTER - Hoy Cont. de 14 a 24 hs.: "EL PADRINO, 2ª PARTE".

"VARIEDADES".

CINEMA - Hoy 14 a 24 hs.: "EL NIÑO DE ORO" y "MI ADORADO BENJI".

CONDOR - Hoy Cont. de 14 a 24 hs.: "CRISTINA". Además: "LOS DINAMITEROS DE CHIPRE".

CITY - Hoy Cont. de 14 a 24 hs. "55 DIAS EN PEKIN" y varias novedades.

LUXOR - Hoy Cont. de 14 a 24 hs.: "EL GOLPE BAJO". Además: "EL JUGADOR".

LAVALLE - Hoy Cont. de 14 a 24 hs.: "EL ESPIA QUE VINO DEL INFIERNO". Además: "A LA MUCHACHA LE GUSTABA TOCAR LA TROMPETA".

OPERA - Hoy de 14.15 a 24 hs.: "EL RETORNO DEL DRAGON" y "CINCO LOCOS EN LA GUERRA". Trasnoche: "TOMMY".

PREMIER - Hoy Cont. de 14 a 24 hs.: "EL PADRINO, 2ª PARTE". "VARIEDADES".

ROXY - Hoy Cont. de 14 a 24 hs.: "EL PADRINO, 2ª PARTE". "VARIEDADES". Trasnoche a la 1 hs.: "EL PADRINO, 2ª PARTE".

GRAN REX - Hoy Cont. de 14 a 24 hs.: "INVESTIGACION PELIGROSA" y "LA MAFIA NUNCA PERDONA".

SELECTRO - Hoy noche 21.00 hs.: "NOTICIERO PANAMERICANO". 21.05 hs.: "LOS LADRONES", "RACHA DE SUERTE".

AUTOCINE BROADWAY - Hoy cont. de 21 a 3 hs.: "DINERO SANGRIENTO" y "LA BALADA DEL DESIERTO".

EL CERRO Cine Auto El Challao - Hoy a las 21.30 hs.: "EL PRINCIPITO" (Technic.), "CAMPANAS DE LA MUERTE". Trasnoche 0.45 h.: "ESCENAS DE LA VIDA CONYUGAL".

GRAN AUTOCINE MENDOZA - Hoy 21.30 hs.: "EL ARCHIVO DE O D E S A". 23.00 hs.: "EL VENGADOR ANONIMO".

TEATROS

U.N.C. - Escuela Superior de Teatro. - Elenco de Teatro Universitario. - Obra: "ESQUINA PELIGROSA". Hoy a las 22 hs. Sala: Teatro de Cámara - Las Heras 430.

GODOY CRUZ

CEC - Hoy 21.40 hs.: "Bullit" y "7 winchesters para una masacre".

PLAZA - Hoy 21.30 hs.: "Al Capone el diabólico" y "Operación matar" Trasnoche 0.30 hs. Cambio de programa.

SPORTSMAN - Hoy 21.30 hs.: "Ringo y Gringo contra todos" y "Robinson Crusoe".

GUAYMALLEN

VICTORIA - A las 21.30 hs. "La batalla del planeta de los simios"; "Contacto en Francia".

LAS HERAS

BELGRANO - Hoy 21.30 hs.: "Los chiflados dan el golpe" y "Me gusta esa chica".

MAIPU

ARGENTINO. - Hoy 21 hs. y trasnoche: "El último aventurero" y "Me llaman Bic Zapper"

IMPERIAL - Hoy, 21.30 hs.: "11 pares de piernas" y "La frontera del diablo". Trasnoche 0.30 hs.: cambio de programa.

PALMIRA

COLON. - Hoy 21 hs.: "No hay que alojarle a la vida" y "La otra cara del padrino" Trasnoche 0.45 hs.: "Quién le teme a Virginia Wolf" y otro gran estreno.

SAN MARTIN

CERVANTES - Hoy a las 21.30 hs.: "Texas a través del río" y "El muchacho del arco iris". - Trasnoche 0.30 hs.: cambio de programa.

MAYO - Hoy a las 21.30 hs.: "Carambola" y "5 locos mosqueteros". Trasnoche 0.30 hs.: cambio de programa.

MONUMENTAL - Hoy a las 21.30 hs.: "Te necesito tanto, amor..." y "Papá corazón se quiere casar". Trasnoche 0.45 hs.: cambio de programa).

RIVADAVIA

DUCAL - Hoy 21.30 hs.: "Joe y Margarito" y "El gran Buster Keaton".

TUPUNGATO

ARTEMISIA - Hoy 21 hs.: "Camorra" y "El hijo del Zorro".

LA CONSULTA

REAL - A las 21.30 hs. "La venganza de milady" y "Los ángeles también comen porotos". Trasnoche 0.30 hs.: Cambio de programa.

SAN RAFAEL

IDEAL - Hoy Cont. de 14 a 24 hs.: "Nada y "La mandarina". Trasnoche 0.45 hs.: "Una vez no basta" y "El falso ídolo".

GENERAL ALVEAR

SUR COPEA - Hoy a las 21.00 hs., "Enigmático Jhon". "Déme un joven y le daré un hombre". Trasnoche: "Bob, Carol y Alice".

les trae nuevamente HOLLYWOOD PARK
HOY DEBUT ALEGRIA para todos!...
NIÑOS entrada libre
AMPLIA PLAYA DE ESTACIONAMIENTO

Educación artística

Los cursos de la Filarmónica

La Filarmónica de Mendoza ha incorporado a sus cursos un jardín de infantes musical para niños de 3 a 4 años. Estará a cargo de la profesora Lilia Comti de Sebreros y funcionará en horario a convenir. También AFIM citó a las alumnas inscriptas como aspirantes para integrar el coro de niñas, a la prueba de selección de voces que efectuará el 2 de abril, a las 19, el profesor M. Coltro. El mismo día y hora deben concurrir igualmente los alumnos anotados en flauta dulce, para proceder a la formación de grupos musicales. Todas estas reuniones se efectuarán en su nueva sede de Clark 645, ciudad, donde sigue anotando hasta el 31 del corriente para los cursos de iniciación musical, coro de niñas, flauta dulce, guitarra y piano, en horario de 17 a 20. Las clases respectivas darán comienzo el 5 de abril.

Escuela Superior de Música. — Los alumnos regulares de esta escuela de la Universidad Nacional de Cuyo, deben inscribirse en la categoría académica, Lavalle 373, hasta el 23 del actual, fecha en que quedará definitivamente cerrada la inscripción.

Escuela de Dibujo al Aire Libre. — Los alumnos que deseen concurrir a las clases dominicales de esta escuela, deberán inscribirse el domingo próximo o el 28 del actual, de 10.30 a 12, concurriendo para ello al monolito recordatorio instalado en el parque General San Martín. Las clases darán comienzo el domingo 4 de abril.

Clases de dibujo y pintura. — Hoy darán comienzo estos cursos que son organizados por la Dirección de Cultura de la Municipalidad de la Capital. Las clases se dictarán sábados y domingos en el teatro Gabriela Mistral, avenida Pedro B. Palacios y Córdoba, según este horario: alumnos secundarios y adultos: de 9 a 10.30; primarios de 10.30 a 12 y jardín de infantes, de 11 a 12.

La Bodega del 900
HOY CENA
RESERVAS a los Tels. 762773 - 262773
Av. de ACCESO y URQUIZA VILLA NUEVA

Función nocturna con "El padrino, segunda parte"

En función a iniciarse a la 0.45 en el cine Roxy se podrá ver el laureado film "El padrino, segunda parte", obra fílmica del director Francis Ford Cóppola en la que trabajan Al Pacino, Robert Duvall, Diane Eaeston, Robert De Niro y John Cazale, entre otros.

Concebida por el productor Cóppola como un complemento de la película original "El padrino, "El padrino, segunda parte", no sólo refiere la historia de la familia Corleone, sino que la envuelve en una crónica que cubre casi tres generaciones de poder sucesivo. Igual que antes, Cóppola elaboró su guión con la colaboración de Mario Puzo, en cuya novela están basados los personajes de la película.

El teatro de la universidad inicia hoy la temporada

El teatro de la Universidad Nacional de Cuyo iniciará esta noche su actual temporada artística. A partir de las 22, en el local de Las Heras 430, ciudad, ofrecerá la obra del dramaturgo inglés John Baynton Priestley, "Esquina peligrosa" con la actuación artística de Marcelo Duval, Josefina Otero, Beatriz Latino, Walter Beltrán, Rosa Figuero, Ibis de Cepparo y Rodolfo Ricolfe. La dirección estará a cargo de Benito Talfiti.

La función se repetirá mañana, a partir de las 21.30.

Artistas del Mozarteum Argentino

BUENOS AIRES, marzo. (Especial). — El 4 de mayo dará comienzo el primer ciclo de conciertos que organiza para el presente año el Mozarteum Argentino. Entre los números que serán presentados figuran el cuarteto con piano Quator de France, que integran Daniel Remy, Marc Carles, Jean Claude de Ribera y Leslie Wright; el pianista cubano Horacio Gutiérrez; la soprano Victoria de los Angeles; el violinista Christian Ferrás; el pianista Nikita Magaloff; el cuarteto Beethoven de Roma; el quinteto del Mozarteum; la pianista Nibya Mariño; el trompetista Barry Tuckwell con orquesta dirigida por Miguel Angel Gilardi; el cuarteto Loewenguth; la pianista Alicia de Larricha y los Solistas de Zabreg.

San Juan

Precio de la gamela: se agudiza el conflicto

SAN JUAN. — Se ha agudizado el conflicto suscitado por la fijación de montos para la cosecha y la equiparación de los salarios de los obreros de la viña con los trabajadores de bodega. Asimismo, existe una amenaza de paro por parte de los viñateros.

Nuevamente, la Federación de Viñateros cursó un telegrama al ministro de Trabajo de la Nación, señor Miguel Unamuno, a quien se le solicita la desvinculación del delegado regional en Mendoza, de los asuntos laborales que son de competencia de San Juan, posición que es coincidente con la asumida por el Gobierno de la Provincia. En términos similares ha expresado su adhesión una delegación de productores de hortalizas.

Además, la Cámara de Bodegueros de San Juan ha enviado despachos telegráficos a la Presidente de la República y al ministro de Trabajo. El texto expresa: "La Cámara de Bodegueros de San Juan apoya la actitud de la Federación de Viñateros referente a la fijación del precio de la gamela cosechada por el delegado del Ministerio de Trabajo, en Mendoza. Las paritarias de San Juan deben reunirse y resolver en esta provincia por cuanto el delegado citado y su asesor, no ofrecen garantías. Solicitamos la mediación del gobernador Camus para evitar conflictos imprevisibles".

A su vez FOEVA Regional informó en una conferencia de prensa que no acepta la pretensión de desconocer disposiciones vigentes respecto a la equiparación de los salarios de los obreros de viña con los que perciben los trabajadores de bodega, e igualmente el laudo ministerial sobre el precio de la gamela cosechada".

Reiteró que las cláusulas del convenio 43/73 para obreros de la viña, ratificada por la convención colectiva 45/75 establecen con claridad que la disposición cuenta con el acuerdo y firma de los sectores empresarios de la actividad.

Agregó que ante el deterioro del salario real, FOEVA Nacional logró dos aumentos para los trabajadores de bodega, desde noviembre y diciembre, los cuales, de acuerdo con la cláusula de equiparación deben aplicarse a los obreros de la viña.

Intensa acción contra los delitos económicos

SAN JUAN. — Una intensa acción que tiene por objeto el contralor de precios, ha emprendido a pocas horas de su organización la División Delitos Económicos de la Policía de la provincia.

Hasta ahora son 36 los negocios clausurados por distintos motivos, entre ellos los dos autoservicios más importantes de esta capital. Las sanciones se refieren a la venta de artículos de la canasta familiar a precios superiores a los establecidos y, en algunos casos, al acaparamiento, especialmente de azúcar.

Una de las firmas contaba en existencia 40.000 kilos de ese producto y los expendía a razón de un kilo por cliente.

Asimismo, personal policial realizó un procedimiento en unos galpones ubicados en las playas del Ferrocarril General Manuel Belgrano, donde verificó la existencia de 30.000 kilos de azúcar envasada en bolsas de medio y un kilo, depositadas a nombre de Ricardo Giménez, con domicilio en 25 de Mayo 542, Capital. Este manifestó ser representante de la firma Minetti S.A. La mercadería se encuentra depositada desde noviembre del año pasado y a partir de esa fecha no se realiza ningún tipo de expendio a los comerciantes de plaza.

Medida de gobierno

Mediante el dictado de un decreto, el Poder Ejecutivo reglamentó la Ley nacional Nro. 20680 y dispuso que la policía ejerza de inmediato el control y juzgamiento en sede administrativa, a cuyo efecto quedó autorizada para ejercer todas las atribuciones conferidas por dicho instrumento legal. El articulado permite disponer la detención o multa de los infractores; prorrogar hasta por un máximo de 30 días la clausura preventiva autorizada por la ley y disponer la venta, locación o consignación de la mercadería afectada.

Se pagarán deudas a los jubilados

SAN JUAN. — El ministro de Bienestar Social, señor José Ubaldo Montaño, anunció a los jubilados y pensionados de la provincia que en abril quedarían totalmente canceladas las deudas que el Estado mantiene con el sector pasivo.

El martes próximo se pagará la retroactividad por el período abril a junio de 1974, a jubilados docentes.

Oposición al proyecto de ley impositiva

SAN JUAN. — En representación de la Federación Económica, los señores Juan Del Bono y Florián Wetten entrevistaron a diputados de los sectores bloquista y de la cruzada renovadora de la Cámara de Representantes. Les señalaron la oposición de la entidad empresaria al proyecto de ley impositiva que debe considerar la cámara. Aludieron, principalmente, a la reimplantación del impuesto a las actividades lucrativas, ley de sellos y otros aumentos impositivos. En el primer caso sostuvieron los representantes de la Federación Económica que existe un doble tributo, desde el momento que no ha sido derogado el impuesto al valor agregado (IVA). Recordaron que el año anterior el país fue notificado formalmente que el IVA concentraría todo tipo de impuestos correspondientes a actividades lucrativas, existiendo una ley que expresamente dispone que aquel impuesto no será cobrado en tanto esté en vigencia el impuesto al valor agregado. También manifestaron que resulta extemporánea la aplicación de la ley de sellos.

Clausuran 36 negocios de comestibles

SAN JUAN. — La División Delitos Económicos de la Policía de la Provincia, clausuró 36 comercios de venta de comestibles en esta capital y uno en Albardón.

En todos los casos faltaban listas de precios y se vendía la mercadería a valores mayores quelos fijados oficialmente. En Albardón se secuestraron 36 bolsas de azúcar de un depósito clandestino.

San Luis

Reunión de directores de enseñanza media

SAN LUIS. — En la Escuela Normal Superior de San Luis "Paula Domínguez de Bazán", se llevó a cabo una reunión de directores de los establecimientos de enseñanza media de esta ciudad, nacionales, provinciales y privados, con el fin de estudiar la conveniencia de aplicar una política coordinada en materia de calendario escolar, horario de clases, trabajo del personal, gastos escolares, contribuciones para las cooperadoras, ausentismos y otros temas de interés común.

Al finalizar la reunión, hubo acuerdo para continuar estas sesiones de acercamiento, resolviéndose que en los primeros días del mes de julio se realizará la segunda reunión de la Escuela Normal Superior "Juan Pascual Pringles".

Hoy entrega FOECYT 43 viviendas

SAN LUIS. — El Departamento de Viviendas del Sindicato de Trabajadores de Correos y Telecomunicaciones — FOECYT— San Luis, resolvió iniciar a partir de hoy, a las 10, la entrega de 43 unidades del barrio de 89 viviendas que se ha terminado de construir entre las calles Aristóbulo del Valle y Germán Lalleman.

A los actos han prometido su asistencia funcionarios del gobierno, dirigentes sindicales nacionales y provinciales, afiliados e invitados especiales, como así también representantes de la Iglesia de San Luis, a quien el gremio solicitó la bendición del barrio.

Designación

SAN LUIS. — Fue puesto en funciones el nuevo titular de la Dirección General de Comercio, señor José Luis Beitía, en un acto cumplido en dependencias de la repartición, presidido por el subsecretario de Turismo, Industria y Minería, Alfredo Enrique Morel. Beitía remplaza al señor Luis Roberto Cozzolino, cuya renuncia fue aceptada por decreto del Poder Ejecutivo.

Montevideo

MONTEVIDEO, 19 (UPI). En el sorteo de la Lotería de Montevideo efectuado hoy resultaron favorecidos con los primeros premios los siguientes números

9437	......	$ 300.000
5825	...... "	15.000
8679	...... "	3.000
9089	...... "	3.000
16854	...... "	3.000
5236	...... "	1.200
6113	...... "	1.200
6968	...... "	1.200
9299	...... "	1.200
12894	...... "	1.200

Mendoza

El Baco de Previsión Social dio a conocer anoche el resultado de su sorteo de quiniela, efectuado por la Lotería de Mendoza.

1º Premio	....	024
2º	"	702
3º	"	782
4º	"	892
5º	"	691
6º	"	941
7º	"	230
8º	"	410
9º	"	064
10º	"	231
11º	"	960
12º	"	635
13º	"	229
14º	"	532
15º	"	727
16º	"	900
17º	"	758
18º	"	605
19º	"	941
20º	"	094

Buenos Aires

LA PLATA, 19 (N.A.) — Los primeros premios del sorteo de hoy de la Lotería de Buenos Aires correspondieron a los siguientes números

3106	.....	$ 2.550.000
14094	..... "	240.000
28150	..... "	108.000
19692	..... "	60.000
14054	..... "	30.000
5386	..... "	12.000
20697	..... "	12.000
13972	..... "	7.500
18301	..... "	7.500
20634	..... "	7.500
4022	..... "	4.500
5286	..... "	4.500
8909	..... "	4.500
17277	..... "	4.500
17727	..... "	4.500
18993	..... "	4.500
20412	..... "	4.500
22018	..... "	4.500
27408	..... "	4.500
27892	..... "	4.500

EXTRACTO

BANCO DE PREVISION SOCIAL

LOTERIA DE MENDOZA

SORTEO Nº. 434
Emisión Nº. 938
19 DE MARZO DE 1976

Premio Mayor: Nº 27024 $ 2.100.000

2º PREMIO Nº 19702 $ 162.000
3º PREMIO Nº 17782 $ 78.0[00]
4º PREMIO Nº 36892 $ 39.000
5º PREMIO Nº 2691 $ 18.0[00]

PREMIOS POR EXTRACCION

1: 1028....450, 1083....450, 1641....450, 1972....450
2: 2212....450, 2287....450
2691 con $ 18.000
2754....450, 2837....450
3: 3113....450, 3327....450, 3489....450, 3552....450, 3709....450
4: 4335....450, 4346....450, 4400....450, 4425....450, 4720....450
4758 con $ 2.400
4924....450, 4929....450
5: 5067....450, 5291....450, 5780....450, 5916....450
6: 6042....450, 6055....450, 6074....1200, 6312....450, 6347....450, 6416....450, 6457....450, 6475....450, 6604....450, 6670....450, 6727....450, 6745....450, 6943....450
7: 7136....450, 7454....450, 7701....450, 7721....1200, 7734....450, 7736....450, 7881....450
8: 8071....450, 8339....450, 8440....450, 8540....450, 8568....450, 8635....450
9: 9194....450, 9318....450, 9031....1200, 9736....450, 9881....450, 9925....450
10: 10068....450, 10115....450
11: 11130....450
11231 con $ 4.500
11450....450, 11695....450
12: 12162....450, 12569....450, 12600....450, 12674....450
13: 13216....1200, 13509....450, 13927....450
14: 14211....450, 14511....450, 14530....450
15: 15081....450, 15310....450, 15521....450, 15594....450, 15649....450, 15656....450, 15738....450, 15923....450
16: 16318....450, 16351....450, 16441....450, 16487....450, 16490....450
16532 con $ 3.300
16603....450, 16908....450
17: 17007....450, 17283....450, 17391....450, 17394....1200, 17543....450, 17562....450
17605 con $ 2.100
17781 con aprox. $ 1.950
17782 con $ 78.000
17783 con aprox. $ 1.950
17830....450, 17893....450
18: 18040....450, 18083....450, 18119....450, 18190....450, 18332....1200, 18646....450, 18661....450
19: 19050....450, 19151....450, 19279....450, 19313....450
19700 con aprox. $ 1.050
19701 con aprox. $ 3.000
19702 con $ 162.000
19703 con aprox. $ 3.000
19704 con aprox. $ 1.050
19871....450, 19935....450
20: 20052....450, 20433....450, 20477....1200, 20624....450, 20608....450, 20892....450
20960 con $ 4.200
21: 21405....450, 21863....450
22: 22306....450, 22662....450, 22973....450
23: 23034....450, 23052....450, 23221....450
23229 con $ 3.600
23417....1200, 23578....450, 23813....450
24: 24064 con $ 4.800
24192....450, 24358....450, 24856....450, 24931....450
25: 25198....450, 25365....450, 25774....450, 25913....450, 25927....450
26: 26297....450, 26345....450, 26542....450, 26548....450
27: 27020 con aprox. $ 4.500
27021 con aprox. $ 9.000
27022 con aprox. $ 15.000
27023 con aprox. $ 24.000
27024 con $ 2.100.000
27025 con aprox. $ 24.000
27026 con aprox. $ 15.000
27027 con aprox. $ 9.000
27028 con aprox. $ 4.500
27491....450, 27743....450
28: 28010....450, 28049....450, 28307....450, 28335....450, 28455....450, 28567....450, 28831....450
29: 29027....450, 29353....450, 29530....450, 29432....450
30: 30202....450, 30356....450, 30796....450, 30915....450, 30922....450
31: 31308....450, 31490....450, 31544....450
32: 32006....450, 32166....450
32635 con $ 3.900
32834....450
33: 33094 con $ 1.500
33156....450, 33276....450, 33443....450
34: 34040....450, 34250....450, 34323....450, 34388....450, 34472....450, 34580....450, 34597....450, 34842....450
35: 35020....450, 35412....450, 35818....450, 35735....450
36: 36066....450, 36115....450, 36196....450, 36425....450
36892 con $ 39.000
36917....450
37: 37016....450, 37130....450, 37271....1200, 37291....450, 37345....450, 37545....450, 37894....450
38: 38365....450, 38732....450, 38758....450, 38817....450
39: 39123....450, 39625....450, 39835....450
39941 con $ 1.800
39962....450
40: 40199....450, 40247....450, 40263....450, 40322....450, 40357....450, 40398....450, 40594....450
40727 con $ 3.000
40740....450, 40878....450
40900 con $ 2.700
40998....450
41: 41156....450, 41721....450, 41878....450, 41920....450, 41941....450, 41968....450, 41986....450
42: 42039....450, 42197....450, 42225....450, 42385....450, 42462....450, 42789....450, 42994....450
43: 43051....450
4323[illegible] con $ 6.000
4362[illegible], 4390[illegible]
44: 4404[illegible], 4425[illegible], 4436[illegible]
45: 4512[illegible], 4516[illegible], 4522[illegible]
4541[illegible] con $ 5.400
4553[illegible]
4594[illegible] con $ 9.000

PROGRESION 10

PROGRESION 10

Hostería Cerro de la Gloria
HOY SUPER CENA SHOW
con
• JEAN DUVAL y su órgano de ensueño
• PALITO C. ORTIZ folklore y picardía
• ROBERTO MARCO la voz del tango
• HNOS. ROSALES y RAMONCITO ANDRADA
• INDIO MORALES DEL VALLE y su conjunto
Anima: ELENA GARCIA GODOY
JARDIN ZOOLOGICO
Reserve su mesa al Tel. 250130
MAGIO

HOY RESTAURANTE LA POSTA
GRAN SHOW ARTISTICO CON:
MONICA REYES - OSVALDO ESCOBAR
RODOLFO CUETO y muchos más
Plato del día: TERNERA CON CUERO
RESERVE MESA AL TEL. 221311 - SAN MARTIN 1297-G. CRUZ
MAGIO

EMPRESA CONSTRUCTORA "Celeste Martina"
NECESITA OFICIALES
Aplicadores de Pinturas Epoxi
PARA VASIJA VINARIA EN SAN RAFAEL
Presentarse en Bodega "Giol" (ex Gargantini) - San Rafael o Intendente Morales 49 - Teléfono 2089 General Alvear - Mendoza
20|3 F 54801|31|3

GANE MÁS..! con LOTERIA DE MENDOZA
TODAS LAS SEMANAS... $ 210.000.000 m/n
Y UN SORTEO MENSUAL DE $ 300.000.000 m/n
Lo que Ud. juega, lo gana la comunidad en préstamos asistenciales y viviendas

GUIA PROFESIONAL

MEDICOS

POLICLINICO PRIVADO
Atención médica permanente: adultos, niños, partos, cirugía, R-X, laboratorio, internación. — Particulares y Mutuales — Rivadavia 1048 - Godoy Cruz. Teléfonos 221118 y 226500
2 3 F 48509 28 3 A

Dr. OSCAR E. CAMINOS
Clínica y Cirugía. Obesidad. Várices. Vejez. Enf. Venéreas. Impotencia. Mutuales. Sarmiento 777. Tel. 241768. De 11 a 13 y 17 a 21 horas. 9-1-F-Pte

Dr. RODRIGUEZ SAA
CLINICA MEDICA
Dra. RODRIGUEZ SAA
PIEL - DEPILACION
Martínez de Rosas 2055 (entre Suipacha y Paraná). Teléf. 230063
24|7|F|77882 Pte

Dr. MIGUEL ANGEL CHIRINO ZARATE
Clínica. Enfermedades de la mujer. Prevención cáncer. Tratamientos. Especializado extranjero. Mutuales. Rioja 1856 - Teléfono 250237.
20|1|F|50705|Pte. 8

Dr. ANGEL C. NAVARRO
Cirugía - Atiende lunes, miérco-

Dr. RODOLFO S. ESCOBAR
CLINICO - CIRUJANO
Ap. Digestivo. Várices y Hemorroides. Paso de los Andes 520. Godoy Cruz. Mutuales c/turno. T. 225826.
1|10|F Pte.|A

Dr. I. SCHERBOSKY
Clínica - Especialista en enfermedades bronco pulmonares. Asma. Pedir turno. José F. Moreno 2760. Tel. 257402 y 258616.
5|10|F 96453 Pte. A

APARATO DIGESTIVO

Dr. OMAR MUSRI
Atiende Mendoza: Sanatorio Policlínico Guaymallén - Tel. 218052. San Martín: Sanatorio Argentino. Rivadavia: Sanatorio Carrasco y Bertona. 6|2|F 62272 Pte

Dr. NESTOR MATUSCHKA
Clínico. Aparato digestivo, hígado, estómago, intestino, hemorroides. Diariamente desde las 17. Turnos: a los Tels. 291752 y 248241. - Colón 185. 4º piso. 6|2 F 44460 Pte.|5

VIAS URINARIAS

Dr. MANUEL BIANCHI
Riñón, vejiga, próstata y genitales. Esterilidad masculina. Turnos

Dr. IGNACIO J. ROMEO
CIRUGIA VIAS URINARIAS
Cirugía general. Diariamente desde 17 horas. Pedir turno República de Siria 325. Teléfono 292220.
7|3|F|49537 Pte

Dr. ALBERTO PABLO CORICA
ESPECIALIZADO EN EE. UU.
Enfermedades vías urinarias. Adultos y niños. Colón 532. - Turnos: Teléfonos 240835 y 252553.
29|1|F 29090 Pte

Dr. ALBERTO D. BEKERMAN
ESPECIALIZADO EN EE. UU.
Cirugía, Riñón, Vejiga, Próstata, Genitales. Adultos Niños. Esterilidad - 9 de Julio 1169, 2º "15". Turnos: 231915 247445.
17 3 C 275 15 4

ENDOCRINOLOGIA

Dra SOFIA FRIDA SCHERBOVSKY
Tiroides - Obesidad - Esterilidad - Diabetes - Crecimiento y desarrollo. Adolescencia. De 8 a 13 hs. Solicitar turno a los Teléfs. 257402 - 258616. MUTUALES. José Federico Moreno 2760. Ciudad.
9 3 F|49954 31 3

NUTRICION

Dr. MINUCHIN
Obesidad, Diabetes. Delgadez, Gota. Arteriesclerosis. Aparato diges-

OBESIDAD

Dr. MARIO R. LEVIN
OBESIDAD
Director Centro Médico - Modelación Corporal Post Parto y Obesidad. Gimnasia modeladora. Masajes manuales y electrónicos. Baños a vapor individuales. Parafina reductora. Bronceado. Fisioterapia. Se atienden todas las Mutuales. San Martín 1464, G. Cruz, T. 246897
31|8|F|87535 Pte

Dr. ALBERTO SEVILLA
Director de los Institutos Médicos de obesidad, asma y alergia de Mendoza, Córdoba y Buenos Aires. Obesidad y celulitis deformantes. Várices y hemorroides, tratamientos sin operación y sin dolor. Departamentos especializados: Asma, Alergia, Cardiología, Ginecología, Cirugía plástica y estética. Injertos de cabellos (Prof. Tomás Hughes y Edgardo Escobar). Avenida Colón 232. T. 290006 - 241440. Atendemos mutualizados. Horario de 7 a 12 y de 15 a 20 horas.
28|11|F|31160 Pte

VARICES

Dr. SPINETTA REGUERO
Várices. Trat. no operatorio por electro fulguración. Cirugía Espec. España. Turnos: Junín 218. Barrio Bombal. Tel. 244111. Pte

PSIQUIATRAS

CARLOS FIGUEROA

Dr. JULIO JOSE HERRERA
EX PROFESOR TITULAR DE PSIQUIATRIA
Pedir turno. Entre Ríos 226. Tel. 257256. 4 4 F 60870 Pte.

CARDIOLOGIA

CARDIOLOGIA de URGENCIA
Atención permanente. Electrocardiogramas a domicilio. Teléfonos: 242417 y 249001. 11|3|C|523|11|4

ESPECIALISTAS EN CORAZON

ROBERTO WINTER
CARDIOLOGO
Electrocardiogramas y otros estudios. Atiendo mutuales. Rivadavia 430. Tel. 245423-230836 - Mendoza.
18|3|C|706|13|4

ESPECIALISTAS EN SEÑORAS

Dr. HUGO BRANDI ZAPATA
Dr. H. BRANDI
Fertilidad matrimonial. Menopausia. Cirugía. Ginecología. Partos. San Lorenzo 222. Turnos: 243236. Part. 960116 - 240440.
27|2|F|Pte. A

DOCTORA
MARTA GONZALEZ IÑESTA
Enfermedades mujer y la niña.

Dra. ELVIRA AXENFELD
Señoras - Embarazos - Partos: lunes, miérc. y viernes, 17 a 21 hs. Pedir turno. - San Martín 1818. - Depto. 1. - Tel. 216150.
19|2|F|43462|Pte.-A

ESPECIALISTAS EN NIÑOS

Dr. RICARDO D. PIERRO
ESPECIALISTA EN PSIQUIATRIA Y PSICOLOGIA INFANTIL
9 de Julio 1160, 6º piso, Dpto. 2. Teléfonos 231919 - 259247.
4|3|F|49082|31|3

GARGANTA, NARIZ y OIDO

Dr. LUIS E. MONETTI
10-12 - 18-21 horas. 9 de Julio 1050. Teléf. 249323. Particular: teléfono 246661. 10|3|F|53157|Pte.

CIRUGIA ESTETICA

Dr. HUGO SALOMON
Unicamente Cirugía estética funcional de nariz. Clínica Godoy Cruz. Godoy Cruz 333. Teléfonos 215951 y 215952. Mutuales. Pte. F.D.

Dr. J. SANANES
Jefe de servicio Sala 1 Hospital Emilio Civit. Cirugía de nariz, ma-

OCULISTAS

Dr. ZALDIVAR
Dra. MISTELI
Nueva dirección: Av. Emilio Civit 685. Ciudad. Tels. 257000 - 257100
14|1|F|Pte

Dr. M. MARCHEVSKY
OCULISTA
Consultas de 11 a 12.30 y de 16 a 20 hs. Rioja 1130. Tel. 247996.
25|9|F|94036 Pte

CLINICA DE OJOS
Atendida por 16 Médicos Oftalmólogos y 6 Auxiliares Técnicos Universitarios. Consultorio externo de 8 a 21 hs. Guardias permanentes. Cirugía e internación. Atención de particulares y Mutualidades. Av. España 883. Teléf. 248856 18|3|F|42513|Pte

Dr. ALVAREZ NOQUE
SOLICITAR TURNO
Enfermedades y cirugía de ojos. Mitre 896 - Tels.: 241805 - 241324 - 241443. 4|6|F|Pte.

ESPECIALISTAS DE LA PIEL

Dr. ALBERTO J. GRINBERG
Enfermedades de la piel. Alergia dermatológica. Horario: lunes a viernes, 17 a 21 hs. Sarmiento 777 Mendoza. 15|7|F|73872 Pte

ALBERTO TORRES CORTIJ[O]
Ex médico becario Univ. Madri[d]. Emilio Civit 43. 1er. Piso. Turn[os] de tarde al Tel. 253760.
21|11|F|Pt[e]

HUESOS

Dr. ARAGONA
Especializado en Italia, Franc[ia], España. Clínica, cirugía, hue[sos], articulaciones. Mutualidades. - Ri[vadavia] 430, T. 246935, Par. 2417[...]
4|2|F|440'16 P[te]

Dr. EDUARDO P. TOSI ORQUIN
Dr. ANTONIO C. GOMEZ NAVARRO (h.)
Traumatología y ortopedia. Enf[er]medades y cirugía de los hue[sos]. Lunes a viernes 17 a 20.30 hs. [...]cochea 509. Solicitar turno 259[...] 242723. 259223. 21|1|F|27785|Pte

REUMATISMO

Dr. MANUEL MENA
Reumatólogo - Enfermedades [de la] columna vertebral, brazos dolo[ri]dos, ciática. Atiende de 15 a 20. Buenos Aires 226. Lunes a sába[do]. 20|3|F

CENTRO REUMATOLOG[ICO]
Infanta M. de San Martín 56, (detrás Correo Central). - [...] tarde - Tel. 240917. - Mutu[ales] 14|1|F|41[...]

Dr. JULIO F. SANCH[EZ]
Doctor en medicina (Esp[...])

COMPRAMOS UVAS
20% AL CONTADO

RESTO 6 CUOTAS A PARTIR DEL 30 DE JUNIO
TAMBIEN HACEMOS ELABORACION DE MOSTO SULFITADO Y ADELANTAMOS PARA COSECHA Y ACARREO.

CONSULTENOS — TRATAR:

COMPLEJO VINICOLA JORGE SANCHEZ Y CIA.

SAN ISIDRO s/n. — TELEFONO 42736 — RIVADAVIA - MENDOZA

ATENCION:
Aceitunas Aceiteras y Criollas

—COMPRAMOS—

Contado, al bulto o adelantamos $ 1.000 m/n. por kilogramo en planta, resto contado al descargar. Precios especiales para acopiadores y revendedores.

CONSULTENOS - TRATAR:

Complejo Vinícola y Fábrica de Aceite Oliva
JORGE SANCHEZ Y CIA.

San Isidro s/n. o Sarmiento 1130 - Teléfono 42736 Rivadavia - Mendoza y Oficinas en Mendoza Montevideo 491 - Teléfono 247537
19|3|F|54778|26|3

FELIX MARIN
MARTILLERO PUBLICO — MATRICULA 1031 — TELEFONO 257900 — MENDOZA

REMATA SIN BASE

Por orden de dos familias por ausentarse. 4 Mueblerías. Depósito de Muebles nuevos y usados y 215 Remitentes de Varios.

HOY Sábado 17 Hs. - MAÑANA Domingo 8.30 Hs.

DETALLE: Radios combinados portátiles y stereos de muebles. Radios dual, transistorizadas de mesa y de bolsillo, 2 ondas y otra a batería. Televisores nuevos y usados. Lavarropas nuevos. Cocinas a gas de 2, 3, 4 y 5 quemadores. Planchas eléctricas nuevas y otra usada a bencina. Relojes a pila. Vibromasajeador "Masajet" usado. Lámparas simil-marfil de pie y de mesa. Veladores, colgantes, lámparas, apliques, faroles y artefactos de iluminación de quinqué, cristal; opalina y simil-marfil. Elevador de voltaje. Medidor de electricidad. Artículos de camping: banquitos tapizados redondos y cuadrados. Mesas y bancos plegables. Reposeras. Sillas y sillones plegables. Calentadores a gas. Lámparas a gas nuevas de 500 bujías c/garrafas de 3 kgs. y otra usada a kerosene. Caña de pescar con reel. Colchonetas. Cocinas con mesa plegable "Valigas". Conservadoras de hielo. Heladera a hielo 1 puerta. Juegos de: batería de cocina de 10 piezas en hierro enlozado "Capea". Vajilla de 52 piezas loza "Hartford". Copas de cristal labrado y tallado a mano. Copas y vasos para whisky, vino y cogñac. Jarrones de cerámica. Centros de mesa, adornos y estatuas simil-marfil. Cuadros y marcos n/y usados varios estilos y modelos, antiguos y modernos. Espejos marcos dorados. Alfombras en fantasías de 2,50 x 1,85 m. y otra lisa de 6,33 x 3 m. (19 m2.). Colchones y almohadas varias medidas y calidades. Juegos de jardín de 5 piezas usados. Sillón de pedicuro. Estufas a gas y kerosene, nuevas y usadas. Secadores de cabello. Máquina manual de cortar cabello. Piletas de patio y bañaderas de fibra de vidrio. Carteras y bolsos artesanales, confeccionadas a mano, en cuero. Triciclos. Kártings. Bicicletas nuevas, para dama, caballero y niño, de paseo y plegables. Ablandador de agua "Tratagua". 100 Kgs. de electrodos pesados. Sillas de viena usadas. Placard 2 puertas de 2,00 x 1,80 m. Mesas de nerolite y sillas para bar nuevas y usadas y otras de madera, diferentes medidas. Cuadro óleo Antonia S. Bohemi.

MUEBLES: 30 juegos de comedor de 7, 8 y 9 piezas, estilos escandinavo, americano y modernos, nuevos y usados. Fino juego de comedor anguo estilo Chippendale de 9 piezas. Juegos de living 3 piezas. 125 mesas fijas, redondas, óvalas, extensibles y otras, en madera y nerolite, nuevas y usadas. 925 sillas colonial americana, escandinava, ½ butaca, butaca, majestad y otras, nuevas y usadas. Módulos de 3 cuerpos. Modulares de diferentes medidas. Aparadores de cocina grandes y chicos, estilo americano y antiguos de alzada. 40 juegos de dormitorio nuevos y usados, de 5 piezas, modelos americanos, escandinavos, colonial americano y 2 finos juegos de estilo francés seminuevos. 35 roperos chicos y grandes nuevos y usados. Cómodas y toilettes de 1, 2 y 3 lunas, nuevas y usadas. Camas en todas las medidas y estilos, mesas de luz, cunas y cuchetas, nuevas y usadas, variados modelos.

Colabora JOSE TRADE - Martillero Público - Av. San Martín 3071-77 - Cdad.
20|3|C|504|20|3

DIRECTAMENTE DE FABRICA

GABAN NYLON (Sire) Dama .... $ 2.290
SACON Simil Gamulán (caballero) ..... $ 7.900
CARTERAS Gamuza Niña .... $ 99
BOMBACHITAS Niña .... $ 19.90

UNICAMENTE HOY SABADO DE 9 A 20 HORAS:
PEDERQUI 192 — GODOY CRUZ
20|3|C|319|20|3

Librería GOMEZ AMAYA
BUENOS AIRES 154 (casi esquina Rioja)
Compra y venta textos Primarios y Secundarios. Cambio 2x1
11|3|F|53418|20|3

Martínez Hnos. - Cosecha 1976

Dando cumplimiento al Art. 107 de la Ley 20.744 (Contrato de Trabajo), cítase al personal temporario de cosecha de uva y trabajos de bodega y fábrica de sidra, para presentarse dentro de las 48 horas a partir del día 22-3-76, munidos de documentos de identidad, en calle Inquilinos - Rama Caída - San Rafael. En caso de no presentarse consideramos renuncia de la relación laboral.

UNICO AVISO
20|3|F|54924|20|3

AMITRANO

POR ORDEN CONOCIDISIMA SUCESION; DE UNA ROTISERIA POR CIERRE Y CANTIDAD DE CONSIGNATARIOS

GRAN REMATE SIN BASE

MAÑANA 8.30 Hs. - A. VILLANUEVA 332
(Continuación Colón - Micros 6, 8, 9 y Troley)

Flamante heladera rotisera "Bevisa" compacta. Horno pizzero y carlitero "Marani". Impecable conservadora helados "Willber" 12 cubos. Cortadoras fiambre. Heladera comercial 34 pies 4 puertas. Balanza "Bevisa" 2 Kgs.

Gran comedor de estilo 15 piezas, con vitrinas y 12 sillas; y 10 juegos más de buena calidad. Gran ropero francés raíz nogal, 2,80 x 2,60 espejos cristal. Dormitorios. Juegos sala importados. Livings. Salamandras francesa e inglesa. Petit muebles. Silla viena. Gran cama francesa doble esterilla y mesas luz, platinada. Reloj antiguo. Televisores de marca. Combinados. Radios. Cocinas y lavarropas. Bicicletas. Escritorios. Persiana roble y metálicas. Juegos patio. Portón 4 hojas. Puertas hierro. Sillón pedicuro. Heladera familiar. Collar y aros marfil. Enceradora Yelmo. Petit Dressoiré. Musiquero dorado. Jarra y palangana. Máquina sumar Olivetti. Auto radio Autovox. Roperos. Cómodas. Camas. Colchones. Quinqué. Mesas nerolite y otras. Sillas hierro y otras. Sofá-camas. Máquina fotográfica antigua. Cunas. Arañas. Cuadros. Y muchos imposible detallar.

EXCEPCIONAL REMATE CON MUEBLES Y ARTICULOS DE MUY BUENA CALIDAD. VISITE EXPOSICION HOY DE 9 A 12 Y DE 17 A 20 HORAS

AMITRANO - MARTILLEROS
20|3|F|54926|20|3

PROPIEDAD VALIOSA
en esquina Mitre y Viamonte, Ciudad San Martín. Se Vende Tratar: San Juan 1004, Ciudad Teléfono 245754. 20|3|C|962|21|3

SE NECESITA
EMPLEADO/A con conocimientos generales de oficina, redacción propia, dactilografía. Horario comercial. GALERIA ROSSO, LOCAL 10 ALEM Nº 18 - MENDOZA
22|3|C|272|22|3

ANALISTA DE COSTO
NECESITA
IMPORTANTE INSTITUCION

Estabilidad - Leyes sociales - Horario corrido matutino o vespertino. Enviar curriculum-vitae, pretensiones y teléfono para concertar entrevista a: G. B. (26) Poste Restante Diario LOS ANDES.
20|3|F|54935|22|3|A

TRACTOR
Deutz Viñatero, seminuevo
PERMUTO
por camión carga 10 Tn. perfecto estado. - Tratar:
PERU 495 - TELEFONO 245151
20|3|C|270|20|3

RESIDENCIAL
—Vendo—
Con propiedad. Recibo automotores. - Pedro B. Palacios 2148, Mza.
20|3|C|230|21|3

En General Alvear
Permuto terreno Diagonal Pellegrini, por automóvil, máximo 15.000 Kms.. Tratar: Teléf. 2675 - General Alvear.
20|3|F|54923|20|3

CAMION
con cuadrilla de cosechadores necesito para La Consulta y Agrelo.
TRATAR: BODEGA CHALUB
Gascón 522 - Tel. 980257 - Luján
20|3|F|54944|20|3

COMPRO UVAS
MEZCLA
Contado y corto plazo
BAILEN 28 - Of. 2 - Tel. 21486
San Martín (Sábado y domingo)
20|3|F|54895|20|3

GRATIFICARE
a quien devuelva perro Pekinés, responde al nombre de Willy, una persona muy enferma reclama por él. - Paraná 55, Godoy Cruz. - TELEFONO 222536
20|3|F|54937|20|3

Unico Aviso - WALTER JAIME INNES
Dando cumplimiento al Art. 107, de la Ley 20.7444/74, cita al personal temporario cosecha de uva 1976, para presentarse dentro de las 48 horas con documento de identidad en calle Las Costa s/n. El Peral, Tupungato, Mendoza. Caso contrario se considerará renuncia espontánea a la relación laboral. 20|3|C|262|20|3

ATENCION OPORTUNIDAD
Negocio artículos de plásticos, juguetería y deportes de gran prestigio, pleno centro Santiago Chile, buenas ventas, excelentes utilidades VENDO. - Tratar: CASA PLASTIX. San Diego 37. Santiago. Chile o escribir a Casilla 4156. Santiago. Chile.
20|3|C|434|21|3

ORO
COMPRA - VENTA
MONEDA
Superamos cualquier oferta a comerciantes y particulares. Atención de 8 a 13 y de 16 a 21 horas.
SAN MARTIN 1027
Local 70 - Galería Piazza
17|3|C|257|20|3

VIÑEDOS y BODEGAS
Colombo s.r.l.
UNICO AVISO

Dando cumplimiento al artículo 107, ley 20.744/74, Contrato de Trabajo, cítase al personal temporario de cosecha y elaboración de uva para que en las próximas 48 horas se presente munido de documento de identidad, en nuestros escritorios de Aristóbulo del Valle 139, Ciudad de Rivadavia, Mendoza. La no presentación será considerada renuncia a la relación laboral, artículo 265, ley 20.744/74.
20|3|F|54950|20|3

FRAGAPANE Hnos.
UNICO AVISO

Conforme al Art. 107, de la Ley 20.744/74 (Contrato de Trabajo), cita al personal temporario de cosecha de fruta y aceitunas, para que las próximas 48 horas se presente munido de documento de identidad en Avenida Libertad 2057 — Villa Nueva— la no presentación en término fijado será considerado como renuncia a la relación laboral.
20|3|F|54979|21|3

VENDEMOS 80.000 KILOGRAMOS DE
Pimientos Morrón
EN PLANTA

Recibimos ofertas en complejo vinícola. Jorge Sánchez y Cía. San Isidro s|n. Teléfono 42736.
RIVADAVIA — MENDOZA
20|3|F|54951|21|3

Viajante:
ARTICULOS DEL HOGAR
Para San Rafael, General Alvear, Malargüe, LA PAMPA y zonas de influencia

Se requiere
* Dedicación exclusiva
* Amplio conocimiento de la zona indicada.
* Movilidad propia

Se ofrece:
* Importante remuneración
* Posibilidades inmediatas de progreso según capacidad.
* Gastos pagos.

Escribir a Pte. Rte. Presidente S. A. (15).
20|3|F|54992|21|3

GUIA PROFESIONAL

MEDICOS

REUMATISMO

RICARDO BARCENILLA
Rivadavia 578 - Planta Baja - Dpto. 5 - Ciudad. - Turnos 17 a 20 hs. - Teléfonos 292020 - 221910
28|2|F|48167|Pte.

Dr. OSVALDO BIELLER VIOTTI
Reumatología y brucelosis. Lunes a viernes 17 a 20 hs. Miércoles 18 a 20 hs. Espejo 593. Planta baja. Tels. 218197 - 220596.
17|1|F|41651|Pte.|A.

ODONTOLOGIA

VICTOR M. PICCIONE
Doctor en odontología. Cirugía de maxilares y huesos de la cara. Martes y jueves. Sanatorio Policlínico de Cuyo. Tel. 243000. Part. 255547.
1|2|F|Pte

ROMULO E. CASTRO
ORTODONCIA
Chile 521, 6º Piso, Dpto. 45. Mendoza. - Teléfono 246014.
20|3|F|54897|21|3

BIOQUIMICOS

LABORATORIO ANALISIS CLINICOS - ESPECIALIDADES
Dra. MIRA PIENIEK
Dra. CRISTINA CAMPOY
MUTUALES
RIOJA 1856 - TELEFONO 250237
5|3|C|03|2|4

LABORATORIO BIOQUIMICO DE CUYO
Dra. SILVIA MALDONADO
Chile 1358. Urgencia. T.E. 244330. Código 612. 27|9|F|94587|Pte.|A

PARTERAS

DELIA MASCAREÑO DE GOMEZ
OBSTETRICA NACIONAL
Pedir turno: Pellegrini 945. Godoy Cruz - Teléfono 292214.
2|3|C|959|960|1|4|D

CELINA E. M. DE ARNEDO
PARTERA NACIONAL
Catamarca 585. Ciudad. T. 242388. Pedir turno. 29|F|99490|Pte.

ESTHER C. DE SANANES
Partera nacional. Diariamente de 10 a 20 hs. Solicitar turno. Pedro B. Palacios 1260 (Ituzaingó) entre Catamarca y Lavalle. Teléfs. 257319 y 251391. 7|4|F|Pte.|D

LIDIA M. de CUARTAS
PARTERA
25 de Mayo 770, Mendoza, Teléfono 247223 11|10|F|Pte.

J. DELIA SANCHEZ GOMEZ
OBSTETRICA NACIONAL
Atiende de 15 a 17 horas, menos sábado. Rivadavia 634. Tel. 241019.
6|12|F|Pte

IRMA YAKEL de LEGUIZAMON
PARTERA
Av. San Martín 1269 - 3er. Piso, Dpto. "A" - Tel. 257536 - Mendoza
F|Pte.|A.

AVISOS CLASIFICADOS

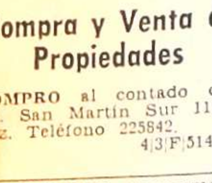

Compra y Venta de Propiedades

COMPRO al contado casa o dpto. San Martín Sur 1107, G. Cruz. Teléfono 225842.
4|3|F|51476|30|3

PROPIETARIO compramos casas, departamentos, lotes, fincas. Godoy & Pelaia. Máxima seriedad inmobiliaria. Gutiérrez 585. T. 258543 - 251597.
13|2|F|44635|Pte.

6ª SECCION estrenar, vendo departamento, facilidades, Guarna Olascoaga 389, Ciudad.
18|3|C|649|20|3

PARTICULAR vendo casa o permuto por casa quinta preferentemente Bermejo. Tratar: Moreno 850, P. Molina, Gllén.
18|3|C|746|20|3

TERMINAR, compro casa, fuera contado. También casa o departamento menos tres años de construcción. Teléfono 252885.
19|3|C|41|20|3

APROVECHE casa categoría venta Barrio Trapiche, facilidades. Guarna, Olascoaga 389, Cdad.
18|3|C|649|21|3

ESTRENAR, casa, Sexta Sección, 4 dormitorios, 3 baños, garaje, $ 5.000.000. Recibo permuta. Weizman. 225955 - 250277.
20|3|C|340|21|3

PROPIETARIO compro casa antisísmica 75 % de contado, resto a convenir. Urgente. Preferentemente Barrios o 6ta. Sección. - Vezzani. - Granaderos 2075 Ciudad. 20|3|C|238|21|3

ANTISISMICA 3 dormitorios, demás dependencias, barrio Infanta, de San Martín. Total pesos ...

ANTISISMICA 3 dormitorios, 2 baños, dependencias, Rodeo de la Cruz, sobre ruta asfaltada. Total. 200.000.000. Contado 50 %. - José Federico Moreno 1575.
18|3|F|54657|20|3

APROVECHE antisísmica, desocupada Bº EJ. los Andes, $ 2.700.000 Puebla. 244043.
20|3|C|427|20|3

ANTISISMICA 2 dorm., comedor, coc., baño, pieza estar, lavandería, todos serv., solo 85 millones contado. Facilidades hasta 110 m. 20|3|C|415|20|3

ANTISISMICA, chica, habitable, a terminar, todos servicios, pavimento, vende dueño en Santiago del Estero 1728. Godoy Cruz. Total 145 millones. Permutas. Teléfono 242881. 20|3|C|267|20|3

COMPRO y vendo lotes, casas, departamentos, negocios. Benturino. Colón 669. 246927. Lugones.
15|3|F|54052|20|3

COMPRO céntrico o cerca S. Martín (G. Cruz), departamento construyéndose, salón negocio, oficinas y cocheras. Droguería Bermejo, S. Martín 1089, G. Cruz. Tel. 223172.
2|3|F|48676|21|3

COMPRO casa antigua, p|depósito o galpón y terreno cerca calles S. Martín o Belgrano (G. Cruz). Droguería Bermejo. S. Martín 1089. G. Cruz. T. 223172.
2|3|F|48677|21|3

COMPRO finca entre las zonas Mendoza Potrerillos, Malpú, San Rafael, mínimo 20 Has. máximo 200 Has. Mandar informe y precio (pesos ley) a Carlos Cozzani, Costa Rica 9402 (La Florida - Santiago - Chile).
19|3|C|802|20|3

CRIADERO de pollos con 2 Has. en Malpú con casa, galpón, vendo todo englobado 1.000.000 pesos, saldo 3 años. Permuto casa, finca, lotes, automotores. - Minni. Av. Bandera de los Andes 2829. 19|3|F|54834|20|3

CASA mixta a metros calle Colón. Godoy Cruz. 3 dormitorios demás dependencias 85.000.000 y ...

CASA mixta metros Hospital Español, líquido urgente. Guarna. Olascoaga 389, Ciudad.
19|3|C|19|21|3

CON $ 350.000, saldo convenir, vendo departamento interno, a 200 metros Avenida Libertad. Tratar: Félix Suárez 884, Villa Nueva.
20|3|C|357|20|3

CASA mixta buen estado, 3 dormitorios, living, cocina comedor, baño, lavandería. Facilidades. Micro 1 a la puerta, calle 9 de Julio, Las Heras. Informes: Videla Castillo 2064. Tel. 215021.
20|3|T|3462|21|3

COMPRO lote, dispongo 4.000.000 m|n., diferencia a convenir. Avellaneda 1172, Villa Nueva, Gllén.
20|3|C|416|21|3

COMPRO departamento un ambiente ciudad hasta 2º piso, pago contado. Tratar lunes, miércoles y viernes de 9 a 12 hs. Gral. Paz 586, Ciudad.
20|3|C|409|21|3

CASA San José mixta buen estado, living o salón, 2 dormitorios, dependencias, garaje. Pesos 100.000.000. Facilidades. Paso de los Andes 3080 Ciudad.
20|3|C|253|20|3

COMPRO casa en Dorrego gran contado o entrego Falcon 72, diferencia a convenir. Tratar Guillermo Molina 395, Dorrego. Sábado solamente. 20|3|C|216|20|3

COMPRO lote 5º ó 6ª Sección, 200 a 300 m2. Soy particular. Gutiérrez 688, Mendoza. Tel. 256666.
20|3|C|263|22|3

CHACRAS DE CORIA fracción 1.0000 m2. Añosos árboles, agua río Blanco. Pueyrredón 2431 - Chacras. 20|3|F|54865|20|3

DEPARTAMENTO un ambiente y demás dependencias, vende dueño, semi nuevo, excelente ubicación. Santos Dumont 270, G. Cruz.
20|3|C|352|21|3

DUEÑO vende casa, lotes, todos servicios. Sarmiento 1750, Las Heras. 20|3|C|434|21|3

DISPONGO $ 80.000.000 contado, compro casa adobe o mixta, 4ª Sección o Las Heras. Saldo pago corto plazo. Tel. 252019.
20|3|C|327|20|3

DEPARTAMENTOS, barrios: Cano y Laprida, vendo. Funes. Teléfono 216988. 20|3|C|434|20|3

EL SALTO compro lote, Chapanay 3003, Bº Jardín Serrano. T. E. 225271.
20|3|C|932|21|3

EN LA MEJOR ubicación, 2 departamentos gran categoría estrenar, 2 y 3 dorm., 2 baños, dep. de servicio, etc., finas terminaciones. Precio fijo e inamovible, entrega inmediata. - Unico en Mendoza. Hoy, de 9 a 12.30 hs. Vende Canizo Puebla. Teléfono 247949. 20|3|F|54862|20|3

FINCA 24 hectáreas, 8 de parral, casa, derecho de agua, cosecha incluída, pozo. Total 300.000.000. Anticipo 130.000.000. José Federico Moreno 1575. 18|3|F|54672|20|3

FINCA 10 hectáreas, 4 hectáreas de viña, 1 hectárea de parral, resto de tierra en blanco. Total 160.000.000. Zona Lavalle. - José Federico Moreno 1575.
18|3|F|54666|20|3

FINCA vendo 4 hectáreas, viña, frutales, olivares. Beltrán 186, Mendoza.
20|3|F|51814|20|3

FINCA Tunuyán vendo 10 hectáreas manzanas, frutales. Beltrán 186, Mendoza.
20|3|F|51313|20|3

FABULOSA casa cinco amplísimos ambientes, cocheras, parral, gas, artefactos. Gran superficie 220 metros cubiertos. Unica. Total 110.000.000 Urquiza 127, Of. 12.
20|3|T|3474|20|3

FINCA compro a interesado directo. Entrego casa muy bien ubicada. Diferencia a convenir. Tel. 245746. 20|3|C|342|21|3

GRAN negocio fiambrería y comedor $ 30.000.000 contado y facilidades. Permuto. Lizandro Moyano 11, Las Heras.
20|3|T|3441|22|3

HERMOSO Dpto. frente plaza Godoy Cruz, living, 3 dormitorios, cocina, baño, patio, tipo casa ...

LOTES 5ª sección, 1.000 m2.; 380 millones, otro esquina 120 millones. Propietario 293099.
14|3|C|760|20|3

LOTE vendemos La Puntilla, 640 m2. Facilidades. Godoy & Pelaia, Teléfono 258543 - 251597.
18|3|F|54591|20|3

LOTE, La Flor de Cuyo, vendo. Oportunidad. Perú 495, T. 245151.
20|3|C|269|20|3

LOTE céntrico metros Mercado Central 458 m2. medianeras nuevas a dintel. Facilidades. Paso de los Andes 3080.
20|3|C|253|20|3

MODERNA, 6ª sección, una planta, z|residencial, inmejorable ubicación, metros Boulogne Sur Mer, 3 dormitorios, placares, pisos parquet, teléfono, 3 baños, d|servicios, patio, terraza, o|comodidades. Total contado pesos 4.500.000. Navarro. 251410.
19|3|T|03420|20|3

PARRAL 7½ Has. una duraznos, casa ladrillos, galpón, derecho agua, perforación c|motor, bomba, piletja, acciones cooperativa, recibo permutas. Montecaseros 2645. Ciudad.
19|3|C|78|79|20|3|D

PERMUTO o vendo casa antisísmica de primera, 2 plantas, 3 dormitorios, 2 baños, comedor, living, cocina comedor, gran patio embaldosado con entrada para 2 vehículos, todo servicio, en Godoy Cruz, por casa antisísmica de 1 planta con 3 dormitorios y demás dependencias, zona G. Cruz. Diferencia a convenir. Tratar: Sr. García. Tel. 220091 ó 247689. 19|3|F|51782|20|3

PROPIETARIO vende antisísmica barrio San Ignacio, 2 dormitorios, dependencias. Montes de Oca 802, Godoy Cruz.
20|3|C|397|20|3

PERMUTO casa antisísmica La Puntilla por departamento. Beltrán 186, Mendoza.
20|3|F|51815|20|3

PARA satisfacer pedidos de clientes compro fincas, casas y lotes. Tel. 972730, Juan Giol 91, Gral. Gutiérrez. 20|3|C|675|21|3

REGIA casa ideal plan banco, living, 3 dormitorios, dependencias servicio, garaje 2 coches, amplio jardín. Facilidades. Paso de los Andes 3080.
20|3|C|253|20|3

SEXTA Sección, 2 dormitorios garaje patio, tendedero, jardín - (falta pintura). Particular vende $ 2.600.000 con $ 1.600.000 contado resto un año. Recibo permuta menor valor. Granaderos 2680 - Ciudad.
20|3|T|033397|20|3

TRANSFIERO carpeta de barrio a construirse. $ 100.000. Tratar: Félix Suárez 884, Villa Nueva.
20|3|C|357|20|3

URGENTE vendo dpto. a estrenar, pleno centro, comodísimos ambientes. Unicamente contado $ 3.000.000. TE. 290912. Horario comercio. Sr. Maida.
19|3|C|611|22|3

VENDO terreno con galpón 220 metros cubiertos; portón 10 mts. en calle R. de Siria. Tel. 243533.
19|3|F|54839|21|3

VENDO terreno 500 mts. 4ta. Sección. Tel. 253024.
10|3|C|963|21|3

VENDO casa Paso de los Andes 2074, G. Cruz, Mza.
20|3|C|931|21|3

VENDO casa Barrio Laprida Miguel Cané 372 Godoy Cruz. Teléfono 226331.
20|3|T|03426|21|3

VENDO urgente Dpto. indep. P. A. solam. Cont. $ 3.500.000 P. B. Palacios 818 - Ciudad
20|3|C|45|21|3

VENDO tres lotes 80 metros San Martín o permuto coche modelo 68 adelante. Paul Harris 111. lado Atomo - Las Heras.
12|3|C|328|20|3

VENDO casa para pensión. 258645.
20|3|T|3439|20|3

VENDO pleno centro, oficina. - 258645. 20|3|T|3438|20|3

VENDO lote, Luzuriaga, agua, luz, 220 m2., total pesos 220.000. Recibo coche hasta mitad valor. Resto contado. Ver en Ricardo Gutiérrez 238, Barrio Alejo, Lu...

Compra y Venta de Negocios en General

ATENCION señores chilenos vendo residencial con casa 14 habitaciones. Montecaseros 2011 Ciudad. Tel. 220695.
20|3|T|03433|21|3

BOWLING y restaurante muy bien ubicado. 6 canchas funcionando. Total 130.000.000. José Federico Moreno 1575.
18|3|F|54654|20|3

PICHINCHA maquinaria para pizzería instaladas en salón alquilado. Vendo y transfiero. Total 11.000.000. Urquiza 127, Of. 12.
20|3|T|3473|20|3

TINTORERIA ciudad, maquinarias, instalaciones, teléfono, vivienda. Total. 68.000.000, anticipo 60 por ciento. José F. Moreno 1575.
18|3|F|54669|20|3

VENDO fábrica de muebles y taller de carpintería completo. Correa Saá 479, S. José, Gllén. Mendoza. 19|3|C|992|21|3

VENDO peluquería de damas y heladera familiar. Juan Jufré 3031, Ciudad. 20|3|C|341|21|3

Compra y Venta de Muebles

A. BENTURINO Tel. 244335-248730 ofrezca muebles, antigüedades, artículos en general. Colón 669
3|3|Pte.

A SELLA. Tel. 247447 - Martillero. Tiburcio Benegas 776 ofrezca muebles, artículos hogar máquinas usadas; dinero en el acto. 11|2|F|6972|Pte

A. AMITRANO - Martillero. Teléfono 247711 Arístides Villanueva 332, ofrezca muebles, antigüedades, maquinarias artículos generales. Pagamos mejor. Anticipamos dinero. 9|6|F|2325|Pte

COMPRO muebles usados, útiles hogar. Corrientes 452. Tel. 256855.
17|3|C|412|21|3

LIQUIDO roperos, camas, escritorios, toilet, útiles hogar usados. Corrientes 452, Ciudad.
17|3|C|412|21|3

POR RADICACION en el exterior joven matrimonio vende urgente todos sus muebles. José Vicente Zapata 48, 8º piso Dpto. C. Tel. 242161.
20|3|T|3470|21|3

VENDO juegos de living. Precios de fábrica. Paso de los Andes 143, Cdad. 20|3|F|54916|21|3

Compra y Venta de Automotores y Cubiertas

A RADIADORES Vigil, reparaciones, ventas. Consulte precios. Saavedra 996, S. José T. 258651.
2|3|C|235|3|4

A VENDEMOS, permutamos, automóviles, Pick-Ups, Jeeps, Rurales, ómnibus, camiones; Diesel, nafteros, volcadores, ruteros. Todas las marcas, modelos, necesidades y posibilidades. Visite gigantesca exposición. "Miguel Angel Riccieri". - San Luis 540.
18|3|C|813|27|3

A TORINO 71, 2ª serie, 1ª mano, cubiertas radiales. Impecable estado. Vendo Bernardo Ortiz 906, Godoy Cruz, de 9 a 13 hs.
20|3|F|54978|20|3

A VENDO contado Rambler Ambassador 1963 impecable, acepto permutas. Ver sábado y domingo. Bufano 916. Bº Trapiche. G. Cruz. 20|3|F|51818|20|3

A - CHEVROLET 400, 65, mejor que nuevo, sin detalles. Liquido ...

A PARTICULAR vendo Ford, m. 41, con volquete; Reo 46, con volquete; Chevrolet 42, doble tracción; Citroen 62 Furgón. Calle Mariano Moreno s|n., Fray Luis Beltrán. Sr. Navarro.
20|3|C|343|21|3

A PEUGEOT 403, mod. 62, vendo pequeño choque. Salta 1391, ciudad.
20|3|C|240-241|21|3

A - CAMIONETA Peugeot 1969 y Rural Classic 1967. Vendo, muy buenos. Pedro B. Palacios 1160, Ciudad. 20|3|T|3459|20|3

A MERCEDES BENZ 1114|1968, y Bedford 1964, vendo, impecables. Pedro B. Palacios 1160, Ciudad.
20|3|T|3458|20|3

A CITROEN 69, vendo o permuto. Godoy Cruz y Avellaneda - Villa Nueva.
20|3|F|20|3

A FORD F-100 63, vendo o permuto. Godoy Cruz y Avellaneda - Villa Nueva.
20|3|F|55010|20|3

A GORDINI 66 impecable, vendo o permuto. Godoy Cruz y Avellaneda - Villa Nueva.
20|3|F|5508|20|3

A RASTROJERO 59, vendo o permuto. Godoy Cruz y Avellaneda - Villa Nueva.
20|3|F|55007|20|3

A JEEP 58 carrozado, vendo o permuto. Godoy Cruz y Avellaneda - Villa Nueva.
20|3|F|55006|20|3

A R-4 70 impecable, vendo o permuto, Godoy Cruz y Avellanda - Villa Nueva.
20|3|F|55005|20|3

A JEEP, Mod. 58. Recién reparado y pintado. Total, $ 195.000. Tel. 214626. 20|3|C|428|20|3

A SIAM DI TELLA, Mod. 61, vendo, permuto. Total, $ 185.000. - Tel. 214626. 20|3|C|428|20|3

¡ATENCION! compro contado efectivo auto Rambler, Fiat, Chevrolet, Falcon, Peugeot, modelo 62 en adelante; también motos y motonetas. San Martín 3258. Ciudad. 19|3|C|797|21|3

ATENCION: recibimos autos en consignación para la venta; Pick-Up y camiones. Pecas Automotores. Buenos Aires 344.
11|3|F|53350|31|3

AUTOMOVILES 1960 en adelante compro, dispongo amplia clientela, recibo en consignación. - Chacabuco 50, Mendoza.
19|3|C|32|21|3

ATENCION: Fiat 1500/67 vendo contado o permuto. Ver sábado y domingo. Bufano 916. B. Trapiche, G. Cruz.
20|3|F|51817|20|3

ATENCION Mercury Monclair única mano, acepto menor. Rafael Obligado 2174, Pedro Molina, Gllén.
20|3|C|221|21|3

APROVECHE liquidación contado, Estanciera 60; Graciela 60; Fiat 46, 1100 cc.; Furgón Ford 46; Ford 39 lujo; Ford A 31, y lote 220 m2., agua, luz. Recibo coche. Ricardo Gutiérrez 238, Bº Alejo, Luzuriaga, a dos cuadras de Maza y Sarmiento, al norte.
20|3|C|283|20|3

APURADO vendo Citroen Furgón, m. 63, buen estado. $ 150.000. Tel. 241100. 20|3|C|284|20|3

AUTO Fiat 1600|71, kms. reales 47.000. Unico dueño. Vendo, pesos 450.000. Recibo permuta. Particular. Guido Spano 407, Dorrego. 20|3|T|3444|21|3

BALANCEADO dinámico, electrónico de cigüeñales, cargan turbiñas. Perito Moreno 575. Godoy Cruz. Mza. Tel. 220360.
19|3|T|03401|22|3

BEDFORD 65 volcador bueno vendo, permuto, precio especial contado. Propietario: Manuel Moreno 250, G. Cruz. Tel. 222628. Hoy 10 a 13 y 17 a 20. Domingo, 10 a 13 horas.
20|3|C|380|20|3

COMPRO unidades usadas modelo 62 en adelante. Buenos Aires Nº 344, Mza. 11|3|F|53375|31|3

CITROEN 3 CV, 70, vendo, permuto. Jorge A. Calle 208, Ciudad.
20|3|T|3466|20|3

COMPRO tanque p/vino, Aprox. ...

CUPE R. T. 1975, 16.000 kilómetros reales, vendo o permuto. - San Martín 331. Las Heras.
19|3|C|90|21|3

CAMION De Soto 1962 vendo particular, permuto coche, camioneta. Libertad 1170, Villa Nueva. 20|3|F|54985|21|3

CAMION Chevrolet 1946,, rural Ford 1953, Estanciera 1960. Facilidades. - Godoy Cruz 1004, Guaymallén. 20|3|F|51816|20|3

CAMIONETA Chevrolet mod. 73, de lujo, con cúpula, vendo. Chile 1535, Ciudad.
19|3|C|18|21|3

COMPRO camión naftero con volquete. Pago contado. Ferroviarios Argentinos 341, Teléf. 259543.
20|3|T|3434|21|3

CAMIONES gasoleros a toda prueba, vendo Dodge 1971 y Mercedes Benz 312. Tratar: José Néstor Lencinas 158, Villa Gaviola, Luján. 20|3|F|54927|21|3

COMPRO carrocería usada, para camión, de 4,30 a 4,50 x 2,30. Tratar: Bodega Garófoli, calle Limon s|n., Bermejo, Gllén., Mza.
20|3|C|309|21|3

CUPE Torino 67, muy buena, permuto. Contado. Güiraldes 466, Dorrego, Mza. 20|3|C|318|20|3

CAMION Ford 46 con alta y baja volquete, vendo o permuto. Juan Jufré 2812, ciudad. Santiago del Estero 700.
20|3|C|229|20|3

CITROEN 69, reparado permuto por auto más grande. C|Yatay 3868, Gllén. Zona Gigante.
30|3|C|934|20|3

CAMIONETA Chevrolet mod. 1972 vendo muy buen estado. Barcala 2090, San José, Guaymallén.
20|3|T|03431|21|3

COMPRO camioneta Peugeot 1967| 1969. República de Siria 316, Tel. 290581. 20|3|T|3452|20|3

CAMBIO Ford Falcon para asentar por Rastrojero 73 en adelante. - Pueyrredón 408. Dorrego.
18|3|C|718|20|3

COMPRO F-100, 8 cilindros, modelo 73 al 74. Maza 942, Godoy Cruz. 20|3|T|3461|20|3

CAMIONETA Chevrolet Lujo 74, única mano, vendo, permuto. Precio especial contado. Propietario: Manuel Moreno 250. Godoy Cruz. Tel. 222628. Hoy 10 a 13 y 17 a 20; domingo 10 a 13 horas.
20|3|C|380|20|3

CAMION Dodge 67 volcador Baco, motor grande, frenos aire, muy bueno. Vendo, permuto. Contado precio especial. Propietario: Manuel Moreno 250, G. Cruz. Teléfono 222628. Hoy 10 a 13 y 17 a 20; domingo 10 a 13 horas.
20|3|C|380|20|3

CAMION Ford 60, Renault Gordini 67, vendo o permuto por camión gasolero. Barrio Fuchs m. 29-2, Godoy Cruz.
20|3|F|55019|20|3

CAMION Bedford 57, gasolero, volquete total $ 380.000, permuto. Federico Moreno 1819 - Ciudad. Teléfono 257080.
20|3|C|391|20|3

COMPRAMOS círculo Citroen mínimo 10 cuotas integradas. Teléfono 42.000 Rivadavia.
20|3|F|54957|21|3

CAMION Chevrolet 1946, vendo, AB volquete, servo. Avellaneda 630, Villa Nueva.
20|3|F|55012|20|3

CAMION Dodge 1962 vendo ,con volquete alta y baja, Belgrano 2726, Ciudad.
20|3|C|434|21|3

COMPRO contado 3 CV o AMI 8. Beltrán 981, Godoy Cruz.
20|3|C|411|21|3

CHEVROLET 1970, caja cuarta, palanca al piso. Joya mecánica. Recibo permuta. Belgrano 1250, Godoy Cruz. 20|3|C|335|20|3

CHEVY 70, vendo. Benavente 4457, Villa Nueva. Tel. 261155.
20|3|F|55018|20|3

DODGE Polara 1969 vendo, permuto. Salta 979.
20|3|C|396|20|3

DODGE 1500 1974 vendo, permuto. Salta 979.
20|3|C|396|20|3

DE CARLO 700 dos 78.000 c|uno, 1 acoplado, motor radiador etc. ...

DE FIAT 128, vendo, amortiguadores espirales, cubiertas radiales recauchutadas sin uso, llantas. Maipú 250, Godoy Cruz.
20|3|C|99|21|3

DODGE Polara 1970, nuevo, particular vende, permuta. Lamadrid 336, Ciudad.
20|3|C|268|20|3

DE CARLO 700 vendo o permuto por jeep Willys. Cacique Guaymallén 857, Las Heras.
20|3|C|434|20|3

FIAT 600-73. nuevo, solamente contado. Pedro del Castillo 4010 Villa Nueva. 203|F|54081|20|3

FIAT 128 1973 vendo, permuto. - Salta 979.
20|3|C|396|20|3

FAMILIAR 128 74 seminueva vendo, recibo permuta. Tiburcio Benegas 346. Godoy Cruz.
20|3|F|51823|20|3

FIAT 600|64, 2ª serie. Buen estado, resto contado, 200.000. Urquiza 443, Mza. 20|3|C|334|20|3

FIAT 600 74 vendo Ctdo. Uriburu 5630 Chacras de Coria.
20|3|C|261|21|3

FIAT IAVA vendo permuto por Peugeot 504. Alem 1196, Dorrego. 20|3|C|393|203

FIAT 127-71 vendo - Benavente nor precio Fiat 128, R-12, R-6, Dodge 1500, diferencia contado. Fader 726, Ciudad.
20|3|F|55015|20|3

FIAT 128-71, vendo. - Benavente 4457 - Villa Nueva. Tel. 261155.
20|3|F|55016|20|3

FIAT Cupé 1500-69, vendo - Benavent 4457 - Villa Nueva - Teléfono 261155.
20|3|F|55017|20|3

FIAT 1.100 modelo 62 detalle pintura, contado únicamente, total $ 14.700.000. Roca 681, Las Heras.
20|3|C|434|21|3

FIAT 600 70 vendo, recibo permuta, 25 de Mayo 18, Las Heras.
20|3|C|434|20|3

FIAT 600 1971, 1968, mendocinos, Cayetano Silva 2740, Sexta Sección.
20|3|C|434|21|3

G.T.X., 71, único dueño, 90.000 kms., particular. Impecable. Pesos 550.000. Guido Spano 407, Dorrego. 20|3|T|3445|21|3

GORDINI 63, vendo. Benavente 4457, Villa Nueva. Tel. 261155.
20|3|F|55014|20|3

JEEP Pick-Up 1960, impecable, vendo, facilidad. Callejón Villanueva 614, 6ª Sección, Ciudad.
20|3|C|323|20|3

MOTOR Rastrojero diesel con caja 42 HP. Vendo. Las Heras 1358. San José, Guaymallén.
20|3|C|381|21|3

MOTO Siam 48, vendo Amigorena 6537, Bº Santa Ana, Gllén.
20|3|T|3395|21|3

MOTOS, Motonetas, Motocargas, 7.500. Facilidades. Particular. 25 de Mayo 1431. 20|3|C|186|21|3

MOTOR Perkins 6 desarmado vendo total 80.000. Pedernera 527 - San José.
19|3|C|184|185|20|3|AD

MOTOR Mercedes 170 Diesel, tractor Fahr, vendo. Pedernera 527, San José.
12|3|C|184|185|20|3|D.

MOTO Puma 98 cc. Motor nuevo. Dueño vende. Facilidades. Lamadrid 336, Ciudad.
20|3|C|268|20|3

MERCEDES BENZ 220 Total 85.000. Estanciera 61, Jeep Willys, 58, Jeep IKA 61 y Ford A 31. - Avellandeda 630 - Villa Nueva.
20|3|F|20|3

OPEL 1975 3.500 kms. nuevo permuto por Fiat 128 73-74, diferencia contado. Particular. Teléfono 259718.
20|3|C|179|20|3

OPEL Record 58, chocado, mecánica buena vendo o permuto. Roca 681, Las Heras.
20|3|C|434|21|3

OPORTUNIDAD vendo tractor Ferguson, buen estado, rastra 10 discos y arado 5 rejas, nuevo, poca rastrón, tachos para cosecha. Doctor Moreno 3125, Las Heras. 20|3|C|434|21|3

MEMBRILLOS MORRONES

Comunicamos a nuestros proveedores habituales que se ha comenzado con la recepción en nuestro establecimiento.

DEMAN S. R. L.

(Ex - Mantegini Hnos. y De Paolis)

9 de Julio 249 — Rodeo de la Cruz — Mendoza

20|3|C|191|20|3

FIAT 128

M. 75, 6.000 Km. impecable

FIAT 125 - 0 KM.

Vendo urgente, recibo permuta

Godoy Cruz 1077 - San José (Bowling) - Tel. 216405

19|3|C|28|20|3

ORO

Plata - Rescato pólizas

$ 1.310 O.F.

— NECOCHEA 62 —

Unicamente Local 11

10|3|F|48869|31|3|A

OFICIAL MECANICO EXPERTO EN DIESEL Y ELECTRICISTA AUTOMOTOR

— SE NECESITA - TRABAJO EFECTIVO —

Aristóbulo del Valle 628 - Pedro Molina

Guaymallén - Mza. - (Turismo "La Cumbre")

19|3|F|51798|21|3

ARTICULOS DE LIBRERIA

LIQUIDO IMPORTANTE STOCK

San Martín 1027 Galerías Plaza L-56, Tel. 249300 - Mendoza.

19|3|C|935|20|3

SE NECESITAN MEDIO OFICIALES Y OFICIALES ELECTRICISTAS

Presentarse en Manuel Moreno 334 Godoy Cruz - De 8 a 12 hs.

19|3|C|918|20|3

TRANSPORTES TORNADO S.R.L.

Carga permanente a: Santa Fe, Córdoba y Buenos Aires. Pago contado en destino. - Av. de Acceso 4094 - Lado Norte - Villa Nueva - Mendoza - Teléf. 262893.

19|3|T|03416|22|3|D

ESCALERAS VENDO

De pino, largo 3,25, a $ 1.500 c/u. Cajones para ajo y sierra sin fin de 0,90. 25 de Mayo 66, Coquimbito - Maipú. Aserradero Giménez Hnos.

20|3|F|54921|20|3

TACHOS

DE COSECHA VEJI

$ 700 CADA UNO

LAVALLE 1981 - SAN JOSE

20|3|C|677|20|3

ELABORAMOS SIN COSTO

a terceros hasta 2.000 qq. uva Malbeck, en pequeñas partidas. Bodega ubicada en Carrodilla.

LLAMAR TELEFONO 216452

20|3|C|426|20|3

COMPRO ALUMINIO

Pago $ 70.

Teléfono 240483

Luzuriaga 350. Dorrego

20|3|T|3467|20|3

EMILIO GABERIONE S.A.I.C.

COMPRAMOS UVA

ELABORAMOS PARA TERCEROS

Ofertas a:

Oficina Centro:

NECOCHEA 31 - 2º PISO, OF. 3 y 4, MENDOZA

Bodega "Rosa Virginia":

CARRIL CORTADERAS s/n., GUSTAVO ANDRE - LAVALLE

Bodega "Santa Ercilia":

LOS ARBOLES s/n. - ANDRADE - RIVADAVIA

Bodega "Pocito":

CALLE 11 s/n. - VILLA ABERASTAIN - POCITO - SAN JUAN

19|3|F|54807|22|3

ESTOY DEMOLIENDO

VENDO MATERIALES SABADO y DOMINGO

Tratar: Sáenz Peña 1534 Godoy Cruz

20|3|C|250|20|3

EMPRESA PETROLERA

NECESITA: INGENIEROS EN PETROLEO

SUPERVISORES

JEFES DE EQUIPOS

IMPRESCINDIBLE CONTAR CON EXPERIENCIA ANTERIOR

Dirigirse por carta a: "Empresa Petrolera" (26) - Poste Restante Diario LOS ANDES.

20|3|C|286|22|3

VENDO

50 CHAPAS DE CINC

de 6 pies, 50 de 7, 50 de 8, 50 de 9 y 50 de 10. Tres rollos de alambre de púas, Belgrano, todo nuevo. VIDAL SERRA 732, MAIPU.

19|3|F|54793|20|3

BODEGA JOSE MASSO

Compra Uvas Mezclas

Godoy Cruz 3150 - Villa Nueva - Guaymallén

20|3|C|658|21|3

GRATIFICARE

Con cachorro igual raza o dinero, devolución Ovejero Alemán manto negro, extraviado Barrio Aeronáutico el 18-3-76 a las 13 horas. Responde al nombre de "Jack". Manzana 3 - Casa 15 - Teléfono 259002 - Bº Municipal Las Heras

20|3|C|280|20|3

VENDO CARGADOR FRONTAL

a neumático marca Fiat, pala de 1 metro cúbico o permuto por camión volcador de 6 m3.

CERVANTES 1317 - TELEF. 220274 - GODOYCRUZ

20|3|T|3478|21|3

BODEGA TRINACRIA S.C.A.

Elaboramos vino para terceros. Recepción inmediata.

CALLE VIQUET s/n. — TEL. 7 — SANTA ROSA

20|3|F|54947|21|7

OBREROS

SE NECESITAN

FRIGORIFICOS ACONCAGUA S. A.

Dr. Pedro A. Minuzzi 428 — Godoy Cruz — Mendoza

20|3|C|367|22|3|A

COOPERATIVA VITIVINICOLA

"LA DORMIDA" Ltda.

Remo Falciani s/n. - La Dormida - Mendoza - Teléf. 13

Se Escuchan Ofertas, hasta el 31/3/76 por Aproximadamente:

35.000 Kgs. PELONES AMARILLOS
2.500 Kgs. PELONES BLANCOS
60.000 Kgs. MEDALLONES AMARILLOS
2.000 Kgs. MEDALLONES BLANCOS
3.000 Kgs. MEDALLONES DAMASCO
10.000 Kgs. DAMASCOS CON CAROZO
2.000 Kgs. PERAS P/ INDUSTRIAL.
4.000 Kgs. CIRUELAS DESEC. D'AGEN

20|3|F|54836|21|3

ORO

Joyería BASSO

PAGO $ 140.000 Gr. Of.

RESCATO POLIZAS

SAN JUAN 1359

16|3|C|196|22|3

---

2 PARRALES

Interesante, con cosecha. 11 Ha con buena casa ladrillo y 32 Ha con 2 casas antisísmicas, riego definitivo y pozo. 6.800 qq. total. Venta con fruto. A 10 minutos centro Mendoza. - Teléf. 26163

20|3|F|54872|20|

Vendo Supermercado

VENTA MENSUAL 800.000 Ley - TRATAR: COLON 551

TELEFONO 21631 - SAN RAFAEL - MENDOZA

27|2|F|48038|23|3-A

SILO

Para balanceado, 10 Ton. Vendo o permuto por auto o pick-up. Washington Lemos 826. Las Heras.

20|3|C|664|22|3

CARROCERIAS

VENDO SEMI NUEVAS

2,45x4,70x1,90 c|cabina dormitorio y 2,45x6,25x1,85. Tratar: 25 de Mayo 645. Tel. 21030 - 21518, San Martín, o Bodega Muller. - Oratorio s|n., Alto Salvador.

20|3|F|54984|20|3

FRANCISCO y MANUEL URQUIZU

Citan al personal temporario de cosecha de uva a presentarse con documento de identidad, en las próximas 48 hs. Caso contrario se considerará renuncia espontánea a la relación laboral. De esta forma se da cumplimiento al Art. 20744/74 (Contrato de Trabajo). - Jocolí - Mendoza.

— UNICO AVISO —

20|3|C|315|20|3

EL SALTO POTRERILLOS

VILLA EL MANANTIAL

Sin arreglos lote de 400 m2.

CONTADO $ 62.000.000

COLON 634 - 1er. Piso D

20|3|C|378|20|3

Tinglado Metálico VENDO

10 m L x 20 m A x 450 h.

Listo para montar. Viamonte 877. San José. 2 c. plaza S. J. - Teléfono 259179.

20|3|C|419|20|3

BODEGA SANTA AMALIA

de Primavera, Corralitos. - COMPRA UVA Y ELABORA POR CUENTA DE TERCEROS. - Rioja 1927, Teléf. 256875, Part. 253020. - Alberto M. Sánchez.

19|3|F|54789|21|3

SE NECESITA

- Oficiales Carpinteros y Armadores
- Medio Oficiales Carpinteros y Armadores
- Ayudantes Carpinteros y Armadores para obra en el Sur

Presentarse con antecedentes en calle Godoy Cruz Nº 111 — Ciudad.

De 8 a 12 y 16 a 20 horas.

DIA LUNES 22-3-76.

20|3|F|55001|21|3

OFICIAL TORNERO

- NECESITA: Importante Establecimiento Metalúrgico
- SE REQUIERE: Experiencia anterior y presentación de Certificados de Trabajos anteriores
- PRESENTARSE EN: Carril Rodríguez Peña Km. 7,5 - Coquimbito - Maipú - Mza. En horario de 7 a 15 horas.

20|3|F|54999|21|3

Maquinista Grúa Granemóbile

- NECESITA: Importante Establecimiento Metalúrgico
- SE REQUIERE: Experiencia en manejo de la mencionada grúa o en máquinas similares, y presentación de Certificados de Trabajos anteriores.
- Presentarse en: Carril Rodríguez Peña Km. 7,5. Coquimbito - Maipú - Mendoza. En horario de 7 a 15 horas.

20|3|F|54997|21|3

BOL-MEN

— OFERTA —

GRAN LOTE DE PORTAFOLIOS EN DOS MEDIDAS

A COMERCIANTES UNICAMENTE

Atendemos sábado y domingo.

Defensa 80 - Rodeo de la Cruz

20|3|C|402|20|3

VENDO

Cachorro Dálmata con pedigrée. Federico Moreno 1295.

TELEFONO 216992

20|3|C|410|20|3

MOTOS

B.M.W. 500-58. Triunph 350-53 Gilera 300-70. Gilera Saturno 500-49. Vende Aguirre Capello Automotores. — San Martín Sur 1458, Godoy Cruz. - Mza.

TELEFONO 226323.

20|3|T|3463|20|3

AVISOS CLASIFICADOS

(Viene de la Pág. anterior)

Compra y Venta de Automotores y Cubiertas

PEUGEOT 404, 69, excelente estado, vendo. Lavalle 333. Cdad. T. 258491. 19|3|C|57|21|3

PARTICULAR vende Renault 6 1973 o permuto por mayor precio (Renault, Dodge 1500, Fiat 128 o similar). Barcala 2239. - Guaymallén. P. Molina. 20|3|C|398|21|3

PARTICULAR compra camioneta Rastrojero o Siam 60 adelante. Hasta 14.500.000 (contado). Chile 831. 20|3|C|369|20|3

POR AUSENTARME vendo hermosa Kombi Volkswagen. Reconquista 413, Barrio Bancario, Godoy Cruz. 20|3|F|55028|20|3

PEUGEOT 404|72, vendo. Recibo menor precio. Sarmiento 106, V. Nueva. 20|3|C|403|20|3

QUEMO contado Citroen 71. Impecable, particular, vendo. Curupaytí 1525 Bº Parque, Godoy Cruz. 19|3|C|919|20|3

RAMBLER 1971, caja ZF, 4ª. Impecable, vendo. Contado, $ 45.000.000. - San Luis 285. 20|3|C|338|20|3

R-12 73; R-12 72 impecable vendo, recibo menor. Tiburcio Benegas 350, Godoy Cruz. 20|3|F|51824|20|3

RENAULT Dauphine modelo 62, contado. Impecable. Espejo 171, Dgo. Teléf. 249131. 20|3|F|15696|20|3

RURAL Falcon 1972 vendo, permuto. Salta 979. 20|3|C|396|20|3

RENAULT 12 1974 vendo, permuto. Salta 979. 20|3|C|396|20|3

RENAULT 4-L 1965 vendo, permuto. Salta 979. 20|3|C|396|20|3

RENAULT 1963, nuevito, vendo facilidad. Callejón Villanueva 614, 6ª Sección, Ciudad. 20|3|C|323|20|3

RASTROJERO 72-73. Indenor coco nuevo. Vendo, permuto. Ituzaingó 2925, Teléfono 216530. 20|3|T|3472|21|3

R-12, Mod. 1972, vendo o permuto mayor valor. Diferencia a convenir. Jujuy 1188, Cdad., Mza. 20|3|C|442|20|3

SEMI KOLLER, vendo. Benavente 4457, Villa Nueva. T. 261155. 20|3|F|55013|20|3

TRACTOR Fiat 431 muy buen estado, vendo. Montecaseros 2645. Ciudad. 19|3|C|78|20|3

URGENTE, vendo camioneta Ford F-100, Mod. 1962. Total contado, $ 100.000. Falta arreglar caja. - Jujuy 1188, Mza. 20|3|C|442|20|3

VENDO moto Douglas, bicilíndrica, óptimas condiciones. Maipú 418, Mza. 20|3|C|133|20|3

VENDO 2 cubiertas 750 x 20 y una 700 x 20. Pueyrredón 408. Dgo. 18|3|C|718|20|3

VENDO equipo tanque Fiat 682, motor recién reparado, acoplado 3 ejes. Remedios Escalada 796, Dorrego. 19|3|C|833|20|3

VENDO Renault 64, Bergantín 61. Recibo menor precio. San Martín 2764, Las Heras. 19|3|C|940|20|3

VENDO o permuto camioneta Fiat 125 con 8.000 Km. por 128, 1.300 o familiar. Recibo oferta. Sábado de 8 a 13 hs. Roque Sáenz Peña 376. T. 217900, ciudad, o domingo. Gutiérrez 473, Godoy Cruz. 20|3|F|51806|20|3

VENDO Citroën modelo 1964. Murialdo 1318, Villa Nueva. 20|3|F|54982|20|3

VENDO camioneta Ford F100 modelo 63, motor recién rectificado, hay que asentar. Avellaneda Nº 1784, Villa Nueva. 20|3|F|54983|21|3

VENDO "Círculo Citroen" 3CV, 19 cuotas. Tel. 221845. 20|3|C|383|21|3

VENDO Renault 850 m. 67 impecable. Hungría 800 G. Cruz. 20|3|C|199|21|3

VENDEMOS automóvil Ford Falcon 1973 chocado. Ver San Juan 957 Mendoza. Ofertas Poste Restante C. S. E. N. (23) Diario LOS ANDES. 20|3|C|200|21|3

VENDO Fiat 1100 Olascoaga 1117, Guaymallén. 20|3|T|03424|21|3

VENDO motocarga Luján Car 150 cc. $ 50.000 contado únicamente Bº San Ignacio de Loyola Manzana L. Casa 13. Carrodilla. - Luján de 8 a 14 horas. 20|3|T|03423|20|3

VENDO casa rodante con chasis, 4 camas marca "Los Pinos" completa, recibo permutas. Videla Correa 471 - Ciudad. 20|3|C|246|21|3

VENDO 2 micros de turismo 40 y 30 asientos. Ricardo Gutiérrez 417, Pedro Molina, Guaymallén. 20|3|T|3436|20|3

VENDO Fiat 600, 1970, único por su estado. Recibo permuta. Belgrano 1250, Godoy Cruz. 20|3|C|335|20|3

VENDO Gilera 300- bicilíndrica importada, recibo menor precio. Chaco 3479, Tel. 217344. 20|3C|248-251|22|3

VENDO Cupé Chevy, Serie 2, modelo 73. Acepto permuta menor valor u oferta de contado. Soler 327, Mendoza. Sábado y domingo, 9 a 13 horas. 20|3|T|3447|21|3

VENDO Rastrojero 68, muy buen estado, o recibo coche menor precio. Resto contado. 25 de Mayo 776, Dorrego. 20|3|T|3469|21|3

VENDO Rastrojero Frontal 1972, Recibo auto, camioneta. Chacabuco 15, Godoy Cruz. (Pizzería). 20|3|C|354|21|3

VENDO Opel 58; Jeep 61. Recibo chocado. Perú 1565. 20|3|C|355|20|3

VENDO o permuto por motor gasolero 6 cilindros, Renault 850, 1967, Barrio Fuchs m. 29-2, Godoy Cruz. 20|3|F|55020|20|3

VENDO acoplado Helvética de 6.50 de largo carrosado, engomado o permuto por Rastrojero. Cervantes 1317, Godoy Cruz. 20|3|T|3476|21|3

VENDO o permuto por camión volcador balancín Bedford, modelo 1965 con motor 1114, nuevo. Cervantes 1317, Godoy Cruz. 20|3|T|3475|21|2

VENDO Bedford modelo 57, con motor 350 y volquete listo para trabajar o permuto por Rastrojero Cervantes 1317, Godoy Cruz. 20|3|T|03477|21|3

VENDO Citroen 47 ligero. Ctdo. $ 70.000. W. Lemos 762, Las Heras. 20|3|C|386|20|3

VENDO una cupé Torino 1969. Alvear 735, Godoy Cruz. 20|3|C|451|21|3

VENDO moto Zanella 125 Banana. San Martín 1010, 1º. B. Ciudad 20|3|C|433|21|3

VENDO Fiat 1500, M. 69. Familiar o permuto por Fiat 600, M. 70 en adelante. Diferencia al contado a particular. Mathus Hoyos 733, L. Heras. 20|3|C|422|20|3

VENDO tractor Ford; sierra circular. Francisco de la Reta 1057, Gllén. 20|3|C|408|20|3

VENDO una motoneta Isso. Mármol Nº 250, Las Heras. 20|3|C|434|20|3

VENDO o permuto Taunus 56, faltan detalles. Líquido primera oferta. Yrigoyen 2385, San Jose, Gllén., a una cuadra de calle Las Rosas. Sábado después de las 16 horas. 20|3|C|443|20|3

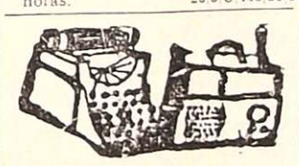

VENTAS VARIAS

A PRECIOS increíbles, estanterías Morwill, mostradores, vitrinas. Amplias facilidades) Alto S R L. San Martín 520. G Cruz. Teléfono 220308 Mendoza. Agencia Luján: Balcarce Nº 188. 19|9|F|92563|Pte.

A - OFERTAS: Estanterías metálicas, mostradores carniceros, variedades en vitrinas, góndolas, exhibidores, bodeguitas, canastas, revisteros, escaleras metálicas, guardarropas, balanzas, sillas. Facilidades. - Petazzi Hnos. Ituzaingó 2454. Tel. 251406. 16|3|C|147|30|3

A - TACHOS de cosecha $ 800. - Bandera de los Andes 2119. 5|3|C|969|3|4

A PEKINESES, cachorritos bellísimos, enanos Imperiales, vendo. Perú 1147, Ciudad. 20|3|C|302|303|20|3|D.

A TRAJES, vestidos, pantalones, tapados, San Lorenzo 1797, Barrio Sarminto, Guaymallén. 20|3|C|202|26|3

AHORRE, fábrica estanterías metálicas, mostradores, vitrinas, exhibidores. Créditos. San Martín 2614. 16|3|C|66|22|3

ALACENAS 1,50 x 0,60, $ 4.500; cama cucheta hierro, 9.500; cocinas a medida, muebles. San Martín 135. Las Heras. 17|3|C|516|21|3

ANTIGUEDADES vendo, compro, permutas, sillones, rejas, apliques, arañas, mesitas, camas bronce, hierro. José F. Moreno 2050, Ciudad. 19|3|C|915|21|3

AJI, pimentón, orégano. Por mayor y gramos. Semillería "La Confianza", Mercado Central. Tel. 215455. 19|3|C|80|23|3

ALMENDRAS cáscara papel vendo 400 kilos. 9 de Julio 1146. Telef. 23509. Hermida. 19|3|C|60|23|3

AUSENTANDOME. Lea, juego living, caña, tapizado. m$n. 589.000, etc. Perú 1147, Ciudad. 20|3|C|302|303|20|3|D.

BALANZAS, heladeras, estanterías metálicas, vitrinas, mostradores, exhibidores, nuevos, usados. Créditos. San Martín 2614. Teléfono 251743. 3|2|F|14633|Pte.|D.

BIANCHI legítima, balanzas, hornos, lavadora de sifones, etc., directo fábrica. Teléfono 243230. 7|3|F|49701|31|3

CEBOLLA vendo 2.000 bolsas, aproximadamente. Escucho ofertas. T. 256974. 19|3|C|87|20|3

CASCARILLA riquísima, sola o con leche. Semillería "La Confianza". Mercado Central. 19|3|C|80|25|3

CALEFON a kerosene usado vendo. Rivadavia 121, G. Cruz. 20|3|F|51807|20|3

CACHORRO Pointer 3 meses, excelente. Carril Sarmiento y Urquiza al lado club Luzuriaga. Luzuriaga. 20|3|T|3402|21|3

ESTANTERIAS metálicas modulares, exhibidores. Financiación Fábrica 9 de Julio 1733 Teléfono 216533 2|1|F|20036 Pte

FABRICA, precios bajos, estanterías, mostradores carne, exhibidores, cortadora fiambres, heladeras, rotiseras, vitrinas mercería. Facilidades. - Maquinarias Mendoza, Chacabuco 601. 18|3|C|736|24|3

LAVARROPAS industrial "Lavinol" modelo AL 20 kg.; un equipo centrífugo "Lavinol" 10 kg., semi nuevos. Pecas Automotores. Buenos Aires 344. 19|3|F|54849|21|3

LADRILLONES de primera, $ 4,50 con derecho rechazo. Teléfono 257080. 20|3|C|390|22|3

MAQUINA escribir 930 mensuales, calcular 340. Garantidas. - Teléfono 215964. Armando. 17|3|C|370|23|3

MARCO de chapa, vendo. Paraguay 1851, G. Cruz. 20|3|C|374|20|3

MAQUINARIA de tintorería vendo. Pichincha. Urgente. Paraguay 2356, Mza. 20|3|C|382|21|3

MUEBLES de cocina de lujo, mesadas todo tipo, piletas, cocinas, lavarropas, compare precios, facilidades. Alberdi 143, ciudad. Teléfono 257317. 20|3|C|237|19|4

NOVIAS torta de casamiento, cumpleaños, bocaditos copetín, su consulta nos agrada. Olascoaga 33 ciudad. 14|3|C|795|20|3

SINGER, Husqvarna coser- bordar, colchón 2½ plazas nuevo Clark 262. 20|3|C|252|22|3

SE VENDE cobertura metálica, usada, en muy buen estado, para camioneta Chevrolet 1969-1973. - Tratar Tel. 230548. Carrocería La Reina. 20|3|C|349|22|3

TELEVISORES y combinados usados compramos y vendemos, efectuamos reparaciones cambiamos tubos, precios anteriores por pago contado. Ameghino 126, Ciudad, Tel. 253993. 17|3|C|544|26|3

TAPADO nutria, vendo, verlo hoy y mañana de 15 a 20, Pedro Molina 493 4º Piso, Dpto. 19, Cdad. 20|3|C|423|20|3

VENDO precio fábrica, guardapolvos, delantales. pulóveres, etc. Sargento Cabral 1463. Las Heras. 16|3|C|00|20|3

VENDO perritos pekineses. Pueyrredón 408. Dgo. 18|3|C|718|20|3

VENDO perros Caniches bebé. - Neuquén 551, Las Heras. 18|3|C|633|20|2

VENDO bordelesa de roble, piponés. Molinero Tejeda 2470, Las Heras. 19|3|C|906|22|3

VENDO primera guitarra electrónica, marca Fain, usada. Lavalleja 278. Dorrego - Guaymallén. 19|3|C|30|31|20|3

VENDO 14 puertas de una hoja y con marco de pino, herraje y vidrio, y 3 de dos hojas y ventanas, $ 500.000 c|u. Vicente López y Planes 1437, San José, Gllén. 20|3|C|351|21|3

VENDO juego de comedor usado. Tratar en Alvarez Thomas 560, G. Cruz. 20|3|C|389|20|3

VENDO bote nuevo, fibra de vidrio, para 6 personas. España 536, Luján. 20|3|F|54929|21|3

VENDO máquinas fotográficas Minolta SRT 101, Polaroid de Bolsillo, lente Roc Kor 135 mm., radio televisor Panasomic, radio Grundig T S 807 II bandas, televisor Panasomic, método completo de Inglés a cassette. Sanzin 1571, Godoy Cruz. 20|3|C|285|20|3

VENDO torre de hierro 13 mts., canaleta p|hormigón 12,80 mts chapas zinc 2,50, álamo labrado de 5,30 m. Ver y tratar M. Estrada 136 Las Heras. Sr. Torres Domingo hasta 12 horas. 20|3|C|310|21|3

VENDO heladera Marshall 9 pies, como nueva, contado. Lamadrid 436, Dorrego. 20|3|C|314|21|3

VENDO juego dorm. matrimonial 2800. Tratar J. V. González 515, Dorrego. 20|3|C|129|20|3

VENDO guitarra 12 cuerdas. Liniers 73, ciudad. 20|3|C|260|20|3

VENDO heladera Columbia sin uso 11 pies, con garantía, contado $ 62.000 y moto Gilera Sport 150 cc. $ 22.000. Calle Santa María de Oro 1110, San José. 20|3|C|232|20|3

VENDO escritorio, mesa máquina escribir, mesa centro, todo madera fina. José Federico Moreno 1407. 20|3|C|955|21|3

VENDO combinado grande y modular transistorizado (nuevos) y un televisor Dummond (usado). Murialdo 1241, Villa Nueva, Guaymallén. 20|3|C|438|21|3

VENDO hoy zapatos montaña italianos, sin estrenar. Colón 379. Teléf. 246970. 20|3|C|447|20|3

VENDO cabezal de compresor de baja 15 HP. 25 de Mayo 1545, Las Heras. 20|3|C|434|20|3

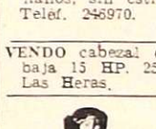

Compras Varias

"A-A". AMITRANO - Martillero, Tel. 247711. Aristides Villanueva Nº 332, ofrezca muebles, antigüedades, maquinarias, artículos generales. Pagamos mejor. Anticipamos dinero. 9|6|F|12224|Pte

S - BENTURINO - Martillero. Teléfono 248730 y 244335. Av. Colón 669. Ofrezca muebles, antigüedades, artículos de hogar. Anticipo dinero 2|1|F|7828|Pte

A. SELLA, Martilleros Tel 247447 Tiburcio Benegas 776, ofrezca muebles, artículos hogar, máquinas usadas. - Dinero en el acto. 11|2|F|36981|P

A COMPRO sierra sin fin de 0,50 o más, contado o permutas. Jujuy 331. Mendoza. 19|3|F|54832|20|3

COMPRAMOS horno pizzero y spiedo. Tel. 261061. 20|3|F|55021|21|3

COMPRO contado motores eléctricos, amoladoras, compresores, agujereadoras de banco, soldadoras. Bobinados rápidos. San Martín 359, Las Heras. 10|2|C|469|3|4

COMPRO televisor, grabador, combinado. Colón 357, Tel. 243006. 18|3|C|644|20|3

COMPRO compresor, máquinas, herramientas, mecánica, gomería, sodaduras, etc. Tel. 245867. 20|3|C|353|21|3

CARPA compro para camión. Teléfono 245746. J. Mármol 184 - Dorrego. 20|3|C|342|21|3

LAVARROPAS K.C. Master, compro ocasión. Tel. 246183. 20|3|C|373|20|3

PARTICULAR compro hormigonera, carretilla, autogena, compresor. Borel. Teléfono 251542. 19|3|C|88|20|3

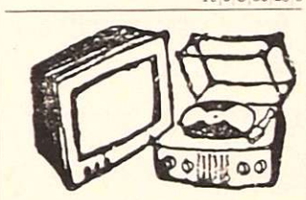

Combinados, Cambiadores y Televisores

CAMBIE el tubo de su televisor y páguelo a crédito. Garibaldi 374. Tel. 248066. 10|8|F|81631|Pte

RADIO, T.V. y combinados, service T.V. y combinados Doverman. Teléfono 253993. Ameghino 126, Ciudad. 17|3|C|544|26|3

Ocupaciones Varias Pedidas

A NECESITAMOS vendedor, preferentemente con experiencia en instalaciones comerciales, enviar referencias en manuscrito a Poste Restante H. P. 50. Diario LOS ANDES. 19|3|C|956|20|3

A MODISTA muy competente se necesita. Presentarse c|muestras, en horario de comercio. Galería Plazza, local 45. 20|1|C|212|21|2

A HOMBRE mayor acepto extranjero para limpieza necesito. Perú 1147 - Ciudad. 20|3|C|294|20|3

A MATRIMONIO, el chofer particular, ella cocina, recomendaciones. Russell (Maipú) calle Maza entre Espejo y Saez. T. 972250. 20|3|C|348|21|3

A JOVENES ambos sexos para venta y representación productos fácil venta. Tratar: Patricias Mendocinas 361, Godoy Cruz, sábado y lunes. 20|3|C|359|20|3

A MUJERES para terminaciones a mano en prendas de punto, necesito, carril Sarmiento 2081, Luzuriaga, Maipú, micros 12 y TAC en la puerta. 20|3|C|440|22|3

A TEJEDORAS Knittax con maquina y suplemento necesito, Sarmiento 2081, Luzuriaga, Maipú, micros 12 y TAC en la puerta. 20|3|C|440|22|3

OFRECIDAS

CONTABILIDADES, impuestos, sueldos, auditorías, organizaciones, título universitario. Teléf. 262637. 19|3|C|914|25|3

OFRECESE maquinista o tractorista para finca o chofer. Vicente Gil 2432 - Las Heras. 20|1|C|307|21|3

OFREZCO mis servicios como ayudante oficinista, poseo licencia secundaria y conocimientos contables. Llamar: 231101, Pedro Valenzuela. 20|3|C|400|21|3

REALICE ya sus instalaciones comerciales y particulares sin demoras ni problemas, cubrimos todos los gremios, pintura albañilería plomería carpintería electricidad tabiques cortinados empapelados cielorrasos y revestimientos. Pida presupuesto. Teléfono 240427. 20|3|C|344|21|3

Ofrecidos Varios

"ENRRI SERVICE"

DESTAPE DE CLOACAS

DE URGENCIA

Teléfono 230680

Plomería, sopleteo de cañerías de agua caliente con equipos modernos. Limpieza de calefones. - Atiendo sábados, domingos y feriados. 20|3|C|998|20|3

A DESTAPAR cloacas, desagües calefones gas, plomería. "Trabajos garantidos" Tel. 250617 3|10|F|39365|Pte.

A DESAGOTE pozos y cámaras septicas. Destape cloacas. La Moderna. Teléfono 243865. 4|3|C|682|1|4

A DESTAPAR cloacas, cañerías, calefones, plomería, 242948, Juan B. Justo 564. Godoy Cruz. 16|3|C|163|22|3

A DOMICILIO: Reparaciones lavarropas, calefones instantáneos, cocinas, estufas. Rioja 355. 216496 - 248250. 20|3|C|211|20|3

¿PROBLEMAS con su baño?, cloacas, albañales, calefón. Llame Telef. 255002. Rapidez. 20|3|C|439|20|3

A HELADERAS, lavarropas, reparaciones garantidas. Cayetano Silva 2938. Ciudad. - 250471. 2|1|C|465|20|3

A DESAGOTE pozos, cámaras sépticas, limpieza cañerías. UNIMEV. Teléfono 261745. 16|10|F|99829|Pte.

"A CALEFONES" a gas exclusivamente reparamos. Instantáneos termicos. Santa Fe 238 C. - Tel. 258853 - 261408. 26|2|C|986|28|3

A - PLASTIFICAMOS, pulimos, enceramos, colocación, arreglos de pisos madera, pintamos casas. - Tel. 250482. 16|3|C|54|30|3

A ARREGLA Singerman máquinas de coser. Vamos a domicilio. - Llame 225013. 18|3C|243|244|20|3|D

A COMPAÑIA Integral limpieza. Teléfono 220283. Lavado alfombras sueltas y colocadas. Juegos living. Rivadavia 956, G. Cruz. 19|3|F|54772|20|3

A MAQUINAS de coser. Arreglos garantizados. Taller integral. Visitas domiciliarias. Lamadrid 430, teléfono 249178. 20|3|C|177|26|3

AIRE acondicionado, pintura electricidad, carpintería, plomería Primitivo de la Reta 1039. T 247773. Ciudad. 18|3|C|570|571|24|3

(Más avisos en la Pág. siguiente)

COOPERATIVA VITINICOLA **ALTO VERDE LTDA.**

—COSECHA 1976—

En cumplimiento al Art. 107 Ley 20744/74 (Contrato de Trabajo) cita al personal temporario de cosecha de uva y elaboración a presentarse dentro de las próximas 48 horas, en nuestro establecimiento de calle Catalán s/n., Santa Rosa, Mendoza, munido de documento de identidad, caso contrario la no presentación en término será considerada renuncia espontánea a la relación laboral.

UNICO AVISO

20|3|F|54894|20|3

FURLOTTI S. A.

Comunica A su distinguida clientela, que ha comenzado la elaboración por cuenta de terceros de uvas de la presente cosecha, en las condiciones fijadas por el Gobierno de la Provincia de Mendoza.

COMPRAMOS UVA

BODEGA: Carril Ozamis s/n. Maipú - Mendoza. Horario: 8 a 13 y 15 a 19.

OFICINA DE COMPRAS: En Centro Comercial Echesortu y Casas. Locales 13 y 14, Ciudad de San Martín. Horario: 8,30 a 12,30.

18|3|F|54621|20|3|A

EMPRESA CONSTRUCTORA NECESITA

Perito Mercantil

Presentarse día Lunes de 16.30 a 19.30 horas en LAMADRID 622 - CIUDAD

20|3|T|03432|20|3

¿ORO?

¡Y seguimos pagando mejor! Suba 2 pisos. Garibaldi 118, Piso 2, Local 2. — MENDOZA —

18|3|C|089|24|3

TRABAJO Y VIVIENDA

doy a matrimonio sin hijos. Presentarse en Ruta 7 y Tapón Moyano. Frente Barrio Santa Ana - Guaymallén. 20|3|C|189|20|3

COSECHADORES NECESITO

Se lleva y trae en el día. Presentarse Bodega Arizu, San Martín 1515, Godoy Cruz, día lunes 7 hs. Señor Gutiérrez. 20|3|C|264|22|3

¿ORO?

SUBA 2 PISOS Y "¡GANARA VARIOS PESOS!" Garibaldi 118, Piso 2, Local 2. — MENDOZA —

18|3|C|809|24|3

VIVA BIEN SU FIN DE SEMANA

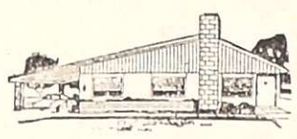

CHALET PRE - CONSTRUIDO ¡VERLO ES COMPRARLO!

CASAS PRE - FABRICADAS DE MADERA

Económicas. Especiales para obradores, vivienda, casa de campo, etc.

Construimos su casa de descanso en Chacras, Potrerillos, El Salto o donde Ud. lo indique.

Aceptamos como parte de pago documentos de cosecha o automotores.

Informes: LOCALIZACION de lunes a sábados de 8 a 12 y de 16 a 20 hs. domingos de 9 a 13.

TELEFONO 262557 - AVDA. LIBERTAD Y PEDRO DEL CASTILLO - VILLA NUEVA GUAYMEN.

21|3|F|54945|21|3

DAVID CHALUD E HIJOS

Cosecha 1976 - Unico Aviso

En cumplimiento al artículo 107, de la Ley 20744/74 (Contrato de Trabajo), cita al personal temporario de cosecha de uva y elaboración, a presentarse dentro de las próximas 48 horas en las fincas de La Consulta y Agrelo y en la Bodega ubicada en calle Gascón 522 de Luján de Cuyo, Mza., respectivamente, munidos de su documento de identidad. Caso contrario se considerará expóntanea renuncia a la relación laboral.

20|3|F|54943|20|3

ORO

Compramos Mejor Precio A PARTICULARES Y COMERCIANTES

GALERIA TONSA - LOCAL A-14

10|11|F|54526|Ptes

Suc. GUILLERMO SUAREZ CIVIT

UNICO AVISO:

Cumpliendo Art. 107 Ley 20744, cítase al personal temporario de cosecha dentro de las 48 hs., con documentos, en calle Suárez, La Consulta. La no presentación se considerará como renuncia a la relación laboral. 20|3|C|276|20|3

¿ORO?

¡Pagamos precio Internacional! Suba 2 pisos. Garibaldi 118, Piso 2, Local 2. — MENDOZA —

18|3|C|809|24|3

Urgente! Hermosa Oportunidad

Regia casa antisísmica; 2 dormitorios; gran salón comedor; cocina; comedor de diario; 2 baños; teléfono. $ 3.500.000, 50% contado, resto a convenir. Escucho ofertas. Ubicación sobre calle Bernardo Ortiz en Barrio Parque. Tratar en: Paso de los Andes 1554, G. Cruz.

16|3|F|54200|20|3|A

HIERRO DE CONSTRUCCION Nº 4,2 AL 25

TENEMOS CEMENTO PORTLAND

CORRALON AVENIDA

San Martín 145 — Las Heras — Teléfono 216980

18|3|C|830|24|3

AUTOMOTORES CALIRI

CUPE TORINO ..	0 Km.
R - 12	0 Km.
R - 6	0 Km.

USADOS

BRECK 12	74
RENAULT 12	72
CUPE TORINO	73
FIAT 600	73
FIAT 600	69
4 - S	70
CHEVY	73
RAMBLER	66
PEUGEOT 403	63

Atendemos domingo Hasta las 13 horas AVENIDA COSTANERA NORTE 2315 GUAYMALLEN - MENDOZA

20|3|F|55004|20|3

Camión Fargo

Modelo 57, gasolero, con carrocería y volquete, buen estado, vendo o permuto por Rastrojero modelo 72 en adelante. - Tratar: Granjeros del Este - San Martín s|n. - Teléfono 104. Junín - Mendoza

19|3|F|34749|20|3

POTRERILLOS EL SALTO

Villa El Manantial. Lote de 410 m2. permuto por: Escudería 80 o Rombo 30 o más cuotas

RUFINO ORTEGA 682 - Ciudad

20|3|C|378|20|3

TACHOS

DE COSECHA $ 800 c/u.

Bandera de los Andes 2119

5|3|C|969|24|3

REPRESENTANTE DE CATEGORIA

Chileno, movilizado, Informes bancarios, Capital. Se ofrece a industrias argentinas. Hoy y mañana —Hotel Demo, teléfono 291444, 4º B. — En Chile 2 Oriente 1308, Of. G. Viña del Mar. HERNAN SERRANO S. 19|3|C|965|20|3

CUERO

Chaquetas, gabanes, tapados de napa, gamuza, gamulanes para ambos sexos. Boulogne Sur Mer 1677. Inclus. sabado todo el dia. TELEFONO 230377

5|3|C|621|29|3

COMPRO LOTE

5º ó 6º Sección - 200 a 300 m2. Acepto intermediario GUTIERREZ 688 - MENDOZA TELEFONO 256666

20|3|C|263|22|3

PERMUTO CAMION VOLCADOR

o vendo Ford F - 600 listo para transportar uva, buen estado, por coche modelo 70 en adelante o propiedad. Luzuriaga 346 - Ciudad. Teléfono 241948. 20|3|C|321|20|3

UNICO AVISO - Sucesión Miguel Bontorno

Dando cumplimiento al Art. 107, de la Ley 20.744, cita al personal temporario cosecha de uva para presentarse dentro de las 48 horas con documento de identidad Calle Iriarte s/n. El Zampal, Tupungato Mza. Caso contrario considerará renuncia expntánea a la relación laboral. 20|3|F|51808|20|3

UNICO AVISO

ROSA C. ARCANA DE PELAYES

De conformidad Art. 107 Ley 20744/74, cita al personal temporario de cosecha de uva y elaboración para presentarse dentro de las 48 hs., con documento de identidad en fincas Ruta 40 vieja Km. 102, San Carlos y Barrera s|n. La Costa., Santa Rosa. Caso contrario se considerará renuncia espontánea a la relación laboral.. 20|3|C|265|20|3

Bodega y Viñedos JUAN GAROFOLI e Hijos S.R.L.

UNICO AVISO

Dando cumplimiento al Art. 107 de la Ley 20.744, cítase al personal temporario para que en las próximas 24 horas se presente munido de documento de identidad en la bodega y en la finca calle Limón s/n., Bermejo, Guaymallén, Mendoza. Caso contrario se considerará espontánea renuncia a la relación laboral. 20|3|C|313|20|3

Compro Departamento Céntrico

DIRECTAMENTE A PROPIETARIO — TRATAR: TELEFONO: 253470.

20|3|C|375|20|3

ECSAL Sociedad Anónima

NECESITA 2 PERITOS MERCANTILES

Servicio militar cumplido. Experiencia administrativa. Presentarse con referencias y certificados empleos anteriores, en Alvarez Thomas 478 - Godoy Cruz - Mendoza. 20|3|T|3457|21|3

EMPLEADA ADMINISTRATIVA

Necesitamos ½ día por la mañana, con conocimientos en libros, sueldos, jornales, cuentas corrientes, bancarias y sepa dactilografía. Presentarse el día lunes 22/3/76 en: Bombal 495. Dorrego. Tel. 262977. De 16 a 19 hs.

20|3|F|55003|20|3

MEMBRILLOS

IMPORTANTE PARTIDA OFRECE FINCA NIQUIVIL - JACHAL

Tratar síndico Miguel F. Ejarque Pintor Gral. Paz 94, Este - Ciudad - Teléf. 20005 - San Juan

20|3|F|54942|20|3

ACORDEON A PIANO

Importado VENDO únicamente al contado. Tel. 216020

20|3|C|434|20|3

Jefe Sección Repuestos Automotor

NECESITA

IMPORTANTE FIRMA DE PLAZA

Imprescindible reúna antecedentes que acrediten honestidad e idoneidad en el ramo. Remuneración en relación a su desempeño.

Dirigirse por carta manuscrita a Señor Gerente MLA (36). Poste Restante. 20|3|F|54953|21|3

CALDERA

30 m. - Humo tubular, tipo marino. COMPRO. Rondeau 131 — Teléfono: 291183.

20|3|C|395|20|3

Rastrojero 72 - 73

INDENOR - COMO NUEVO VENDO - PERMUTO

Ituzaingó 2925 - Tel. 216530

20|3|T|03471|21|3

VENDO Peugeot 404 - 1972

Tte. 1º Ibáñez 86. G. Cruz

20|3|F|54994|20|3

DOS ARCOS DE BASQUET

Completo de hierro redondo, construidos, según plano Departamento de Construcciones. Vendo calle Independencia 331, San Fco. del Monte G. Cruz. Sr. Juan Carlos Giovarruscio

20|3|F|51812|20|3

FRANCISCO PEREZ TERRADO

Cítase al personal temporario de cosecha de uva a presentarse en el término de 48 horas, munido de documento de identidad en calle Nº 4 de Alto Chapanay, San Martín, Mendoza, la no presentación en término será considerada como renuncia espontánea a la relación laboral. Art. 107, Ley 20744/74.

UNICO AVISO

20|3|F|54949|20|3

COMPRO MICRO

FUERA DE LINEA - 62 EN ADELANTE BUEN ESTADO DE CONSERVACION

SAN MARTIN 1057 — TELEFONO 980770 — LUJAN

20|3|F|54931|21|3

VENDO CAJONES PARA AJO

Formosa 596 - Benegas - G. Cruz - Tel. 221920

20|3|C|406|20|3

Vendo Fiambrería y Despensa Céntrica

EXCELENTE CLIENTELA

VENDO 1ª oferta ½ Ha. esquina.Zona industrial, Godoy Cruz.

VENDO a metros Costanera, sobre asfalto casa como terreno, 10 x 20 - $ 500.000 Contado.

COMPRO departamento, 1 ó 2 ambientes, pago contado. Tratar. Galería Ruffo, local 13, Pta. baja. Tel. 254313.

20|3|F|54956|20|3

BODEGAS ESMERALDA S.A.

COMPRA UVAS FINAS Y COMUNES

RECEPCION INMEDIATA

CONTRATISTAS Y PEQUEÑOS PRODUCTORES

OFERTAS: Rivadavia Nº 98 - Mendoza - Bodega en San Martín - Calle Martínez s/n - Ing. Giagnoni.

20|3|C|412|21|3

NECESITO 2 CAMIONES PARA COSECHA

Horario 7 a 15 - Las Heras 40 GODOY CRUZ

20|3|F|51803|20|3

AVISOS CLASIFICADOS

(Viene de la Pág. anterior)

Ofrecidos Varios

ARREGLO sillas de hierro, juegos jardín. E. Jofré 421, Ciudad. 20|3|C|227|21|3

ARREGLO cocinas, estufas - Tel. 245746. 20|3|C|219|21|3

CARPINTERIA en general, se arreglan y refaccionan muebles. Confraternidad Ferroviaria 585. Altura Paraguay 3100, Ciudad. 17|3|T|3325|31|3

CLOAQUISTA responsable. Destapacuri s y artefactos. Modernos equipos service. Teléfono 245721. 6|3|C|184|20|3

CARPINTERO domicilio. Arreglos en general. Hacemos clásticos de maderas. 238860. 20|3|C|220|26|3

EMPRESA Hércules de Techos. - Fabricamos y arreglamos techos de zinc. Canaletas, caños, tinglados, galpones. San Luis 157. Telef. 217844-230212. 13|3|C|583|22|3

EX MECANICO Singer arreglo máquinas coser. Tel. 240350. Godoy Cruz 6235 Gllén. 20|3|C|316|20|3

IMPERMEABILIZACION, arreglos de techos, zinc, pintura, albañilería. Facilidades. Garantía Tel. 246767. 20|3|C|198|20|3

PINTE su casa completa. Llame al 262067, sin compromisos. 19|3|C|957|25|3

PINTAMOS, empapelamos, colocación cielorrasos, salpicrete, arreglos techos, albañilería. Teléf. 240358. 18|3|C|817|27|3

SOLDOS nuevos y arreglos cortinas. Recibo bonos. T. 217457. 18|3|C|819|21|3

TAPICERIA de muebles almohadones, colocación ojalillos sabicort, entrega inmediata. Teléfono 217457. 18|3|C|819|21|3

Comerciales

COMPRO bar con vivienda en alquiler, directo a propietario. Llamar Teléf. 258034. 20|3|T|3450|21|3

Educacionales

BACHILLERATO adultos y secundarios preparamos individualmente. San Martín 276, Ciudad. 246172. 11|3|C|629|20|3

BIOLOGIA doy clases bachillerato adultos. Colón 412, 8 D. Ciudad. 20|3|C|249|20|3

PROFESORA inglés instituto necesitamos. Pte. Rte. Diario LOS ANDES H. G. (7). 20|3|T|3437|22|3

PERMUTAS

PERMUTO sierra sin-fin de 0.60 por una de 0.80 a 0.90. Diferencia pago al contado. Patricias Mendocinas 2643, ciudad. 20|3|C|190|21|3

Transporte Escolar

TRANSPORTE escolar desde Dorrego al centro primaria, secundaria y jardín infantes. - Teléfono 252806. 12|3|C|767|21|3

Compra y Venta de Libros

COMPRO libros secundarios, primarios usados. Librería "Martín Fierro". Rivadavia 29, Ciudad. 15|3|C|695|21|3

CASAS RODANTES Y EMBARCACIONES

A ANDINA casas rodantes. Anzorena 335. Godoy Cruz. 4|3|F|49049|31|3

A CASAS rodantes. Todo tipo y modelo. Entrega inmediata. Independencia 317, Las Heras. 20|3|C|434|435|22|3

BATAN para carga "Maravilla". Exclusivo. Expone y vende: Pecas Automotores. Buenos Aires 344. 18|3|F|54683|21|3

FABRICAMOS trailers a medida para botes pescadores $ 39.500,00 con malatate. Perito Moreno 575 Tel. 220360. 17|3|C|409|22|3

HELADERAS para camping a gas y eléctricas de 12 y 220 V. Expone y vende Pecas Automotores. Buenos Aires 344. 18|3|F|54679|21|3

INODOROS químicos, bombas eléctricas, extractores, botiquines, luz fluorescente. Dulce Hogar. San Miguel 1810. Las Heras. 17|3|F|54489|26|3

TRAILER, carpa "Maravilla', para 6 personas, exclusivo en Mza. Expone y vende: Pecas Automotores. Buenos Aires 344. 18|3|F|54687|21|3

GUARDERIAS

SEÑORITAS, cuidan bebés y niños retirandolos a domicilio, por hora y mes. Dirigirse a Juan G. Godoy Nº 953, Dorrrego, o llamar al Tel. 293279, con referencias. 20|3|C|271|21|3

EXTRAVIOS

SE BUSCA perro ovejero alemán, collar de cuero, enfermo, en tratamiento de hepatitis. Gratificare devolución. Paso de los Andes 992, teléfono 216578, Mendoza. 20|3|F|54977|20|3

Ley 11867

LEY Nº 11.867. — Se comunica al publico en general, que la Srta. Mirta Gladys Dámbola, transfiere con efecto al día 21-6-75, el activo y el pasivo del negocio de su propiedad ubicado en calle Jorge A. Calle 356, local 5 de Ciudad, a las Srtas. Luisa Dominga García y Elvira Amelia Lira. Reclamos a Avda. España 1235, 49, 32, Ciudad, Mendoza. 20|3|C|262|20|3

LEY 11867.- Se comunica que el señor Vicente Giménez transfiere negocio despensa al señor Carlos Julio Guiñazú, ubicado en calle Paso de los Andes Nº 702, ciudad. Reclamo de ley, Paso de los Andes 702. Mendoza. 18|3|C|679|22|3

LEY 11867 - Se comunica al público en general que la señora Giuseppina Pellastrelli de Di Caro, transfiere su parte social de hecho, del comercio de "Boutique" sito en calle Las Heras Nº 70 de esta ciudad, a la señora Elvira Di Carlo de Di Caro. Reclamos mismo domicilio. 18|3|C|749|22|3

LEY 11867. — Se comunica al comercio y público en general, que el señor Jorge Azar, ha transferido con fecha 25 de Octubre de 1975, título de venta, al Señor Eduardo Andari y a la Señora María Graciela Vella, de Andari, la totalidad del fondo de Comercio del negocio de panadería y afines que gira en esta plaza bajo la dominación de "La Americana". Los compradores no se hacen cargo de pasivo alguno, pero sí de la antigüedad y demás cargas sociales del personal ocupado al momento de la transferencia. Reclamos de ley: Calle San Martín 1815 - Godoy Cruz - Mza., donde las partes fijan domicilio especial. 19|3|C|645|23|3

Pensión y Piezas Amobladas

A CABALLEROS doy alojamiento en casa de familia, llamar al Teléfono 227518. 19|3|C|46|19|3

A ESTUDIANTSS pieza amoblada con baño privado. Díaz Vélez 1699 Dorrego a 1 cuadra Est Servicio Domizzi. 20|3|C|317|20|3

ALOJAMIENTO, 2 personas, casa de familia respetable. T. 223579. 20|3|C|370|21|3

ARRIENDO pieza caballero solo a compartir. Pardo 272 Ciudad 20|3|C|326|20|3

ALOJAMIENTO económico para caballeros, a compartir en casa de familia. Chile 1843. 20|3|C|218|20|3

Arriendos y Cambios

A DUEÑO empresa necesita alquilar vivienda, paga 15.000. Ofrecer 230454. 16|3|C|207|20|3

ALQUILO oficina a la calle, amoblada, teléfono, subsuelo, inmediato, sin garante. José Federico Moreno 1407. 19|3|C|952|21|3

ALQUILO, 6ª Sección, 2 casas a estrenar, 3 dormitorios, 2 baños. Magnífica calidad y ubicación. Cada una, $ 25.000. Menéndez Bianchi. Rivadavia 665. 20|3|C|399|21|3

ALQUILO habitación con dos camas a estudiantes, en casa de familia. Tratar: Espejo 65, P. 5, Dpto. H, Mza. 20|3|C|368|20|3

ALQUILO en Ciudad, salón y pieza, baño instalado, teléfono, para negocio, depósito, $ 9.000. Jujuy 123, Ciudad. 20|3|C|350|20|3

ALQUILO departamento 1 ambiente, cocina, baño, frontal. Garibaldi 118, recibo ofertas teléfono 246106. 20|3|C|231|20|3

ALQUILO departamento matrimonio solo ver y tratar, domingo todo el día. Damián Hudson 1801, San José. 20|3|C|194|20|3

ALQUILO departamento matrimonio solo, San Martín Sur 810, Godoy Cruz. 20|3|C|205|20|3

ALQUILO lujosa peluquería de dama. Tel. 251140. 20|3|C|441|20|3

ALQUILO departamento 2 ambientes, garaje. Sargento Cabral 1259, Las Heras. 20|3|C|434|20|3

GALPON 600 metros, en Godoy Cruz, pieza, baño, fuerza, fosa. $ 20.000. Jujuy 123, Ciudad. 20|3|C|350|20|3

PROPIETARIO alquilo Dpto. Bº Cano $ 12.000, Tel. 244655, de 16 a 17. Seña, Gtía. 20|3|C|122|20|3

SE ALQUILA un salón para guardar muebles a la calle, 25 de Mayo 1331, Dorrego, Guaymallén 20|3|C|401|20|3

AMPLIA sala para 6 estudiantes, o trabajadores c|s pensión, baño exclusivo. Montecaseros 1682. Tel. 251542. 20|3|C|273-274|21|3

DISPONGO habitación para damas o caballeros honorables. mensual. Rodríguez 737. Residencial Lavalle. Tel. 250947. 19|3|T|03403|21|3

DISPONGO habitación amoblada, para matrimonio y caballero solo. Avellaneda 384, Cdad. 20|3|C|377|20|3

FAMILIA da pensión estudiantes varones, metros Avda. San Martín. Pueyrredón 25 Godoy Cruz. 20|3|C|258-259|21|3

HOGAR de ancianos Santa María recibe enfermos e inválidos con tratamientos. Necochea 871, San José, Gllén. 16|3|C|96|22|3

HOGAR para ancianos. Precios módicos. Atención completa. P Mendocinas 778, Ciudad. 16|3|C|96|22|3

MATRIMONIO aloja matrimonio, damas, empleados. 12 de Octubre 1417, San José. 20|3|C|388|20|3

SEÑORITAS estudiantes, habitación amueblada, Barrio SOEVA, manazana "A", casa 33, Godoy Cruz. 20|3|C|374|20|3

SE ALQUILA una pieza amueblada. Saavedra 385, San José. Gllén. 20|3|C|217|21|3

PROFESIONAL necesita alquilar a dueño directo departamentito o casa pequeña pago de 3 a 6 meses adelantado no importa el sector, garantía F. 218145, señor Pavéz. 20|3|C|278|20|3

PARA ejecutivo alquilo urgente 1 año casa Dpto. 3 dorm. Adelanto 1 año ofrecer 243397. 20|3|C|3331|20|3

TUNUYAN: matrimonio solo busca casita o departamento interno. Teléfono 248350. 18|3|C|628|629|20|3

Servicio Doméstico Pedidos

A EMPLEADA servicio doméstico, necesito, todo el día. Presentar documentos. Suipacha 217. Micros 13, 16, 17 y 12. 19|3|C|990|20|3

A EMPLEADA servicio doméstico con o sin retiro sin lavado ni planchado muy buen sueldo. Rivadavia 530, 7º, 5 ciudad. 20|3|T|3440|20|3

A EMPLEADA necesito de 8 a 19 horas, sueldo $ 400.000 5%. Tucumán 262, piso 1, Dto. 3, ciudad. 20|3|C|223|20|3

A EMPLEADA p|medio día sin lavado n|cocina, sueldo a convenir. Tel. 224898. 20|3|C|212|20|3

A UNA empleada y una niñera necesito. Cobo 1466, Dorrego. 20|3|C|180|20|3

A EMPLEADA para atender 2 personas de lunes a viernes con o sin retiro. Videla Correa 80 - Ciudad. 20|3|C|304|20|3

CHICA para ayudar quehaceres domésticos, buen sueldo. - San Martín Sur 1597, Godoy Cruz - Tel. 222041. 203|T|51804|21|3

EMPLEADO servicio doméstico por medio día. Necochea 636, Godoy Cruz. 20|3|C|818|20|3

EMPLEADA con retiro, corta familia. Perú 358, casi esquina Pedro Molina, Ciudad. 20|3|T|03465|20|3

EMPLEADA quehaceres domésticos se necesita por medio día. Tratar 25 de Mayo 776, Dorrego. 20|3|T|03468|20|3

EMPLEADA cama adentro, limpieza y algo de cocina. Sueldo $ 400.000. Teléf. 217179. Rodríguez 1267, Ciudad. 203|T|03443|21|3

EMPLEADA mayor cicama adentro necesito. Matienzo 778, San José, Guaymallén. 20|3|C|103|20|3

EMPLEADA limpieza por horas 3 veces por semana. Tel. 293423. 20|3|C|329|20|3

EMPLEADA necesito medio día, personas mayores buen sueldo, referencias. San Martín 1631, Godoy Cruz. 20|3|T|3428|20|3

EMPLEADA joven cama adentro, sin cocina ni lavado. T. 222163. 20|3|C|333|20|3

EMPLEADA para matrimonio y niño, departamento chico. Sarmiento 644, ciudad. 20|3|F|54946|20|3

EMPLEADA medio día sin lavado ni planchado. Buen sueldo. Alem 148, Dorrego, 3 cuadras terminal. 20|3|C|379|20|3

EMPLEADA de 8 a 12.30 solo c|referencias. Misiones 3344 Dt. H, Ciudad. 20|3|C|419|20|3

EMPLEADA responsable c|adentro $ 350.000. Maure 779, micro 12. 20|3|C|445|20|3

EMPLEADA doméstica ½ día hasta 14 hs. m|n. 250.000, Rufino Ortega 317. 20|3|C|413|20|3

FAMILIA corta necesita empleada todo quehacer, con retiro. - Referencias. Buen sueldo. Ferroviarios Argentinos 302, ciudad, Teléf. 216743. 203|T|03460|20|3

NECESITO empleada con referencias, hasta 19 hs. sueldo 400.000. Teléf. 224860. 19|3|F|51797|20|3

NECESITO empleada corta familia sueldo 300.000 a 500.000, teléfono 227791. 20|3|C|104|20|3

NECESITO dos empleadas, solamente mañana. Buen sueldo. Tratar de 10 a 13 hs. Salta 1422, ciudad. 20|3|C|108|20|3

NECESITO empleada cama adentro. Barraquero 70, Godoy Cruz. 20|3|T|3449|20|3

NECESITO empleada medio día de tarde. Patricias Mendocinas 1077, 1º B. 20|3|T|3448|20|3

NECESITO empleada medio día buen sueldo. Mitre 2485 1º p. Dpto. 7, monoblok I. T. 259723. 20|3|C|405|20|3

RESINDENCIAL necesita mucama. Rioja 1755. 20|3|C|300-30-|20|3|D

SEÑORA sola mediana edad, para casera, acepto niño|a. - Poste Restante L. S. (10) - Diario LOS ANDES. 20|3|C|322|21|3

OFRECIDOS

MADRE hija y cocinera cama adentro, mediodía o por horas. 247364. 20|3|C|425|20|3

SEÑORITA cuidado niños o enfermos. Señora con niño, cama adentro. Teléfono 247364. 20|3|F|54938|20|3

SE OFRECE madre e hija para trabajos domésticos. Tratar Maipú 636 Cdad. Mza. Muy buenas recomendaciones. 20|3|C|429|20|3

LINDOR COVAS

por WALTER CIOCCA

Hoy juega la Selección Nacional en Rusia

KIEV, Unión Soviética, 19. (Télam - Especial). — Las selecciones de fútbol de Argentina y la Unión Soviética están listas para el esperado cotejo de mañana sábado, que se iniciará a las 11, hora argentina, en el estadio Central de esta ciudad, en la que se hace sentir la fría temperatura que alcanza los cinco grados bajo cero.

Con marcado interés siguen los aficionados los últimos preparativos de los adversarios de mañana, que afrontan una lucha de difícil pronóstico. Conocida aquí la capacidad de los argentinos, que ya se presentaron en la Unión Sovitica en 1960, oportunidad en que en Moscú empataron sin goles con el seleccionado ruso.

Pero la atención está centrada, como es lógico, en los locales, cuya base está estructurada en el poderoso equipo de Dynamo Kiev, eliminado el miércoles último de la Copa de Europa por Saint Etienne, de Francia.

Esa derrota causó, por qué no decirlo, bastante desazón pues justamente en el Dynamo Kiev se habían centrado las esperanzas de los soviéticos, para retomar esa línea que los caracterizó en la época de notables figuras como Yashi, Neto, Voroi, Metreveli, Mesky, Ponedelnik, entre otros.

Lo cierto es que la desaparición de estos elementos determinó que el fútbol ruso sufriese una gran baja, a tal punto que su papel en el mundial de México fue muy discreto y ni siquiera se clasificó para el mundial de Alemania, cuando Chile los dejó en el camino.

Pero, imprevistamente, Dynamo Kiev irrumpió en la escena europea con gran fuerza y se convirtió, según expertos del viejo mundo, en gran atracción, a tal punto que el año último aventajó con comodidad, en dos partidos, nada menos que al Bayer Munich, de Alemania Occidental.

Esto, sin olvidar que cuenta en sus filas con el futbolista más destacado de la Unión Soviética, el delantero Oleg Bochin, un hombre con notable capacidad para llegar al gol, pero también inteligente para abrir claros aun en las defensas más cerradas.

Por eso es que sorprendió la caída ente el Saint Etienne y ahora se espera una amplia rehabilitación, que adquirirá mas fuerza si se logra ante un potente rival como la Argentina.

Justamente estos últimos vienen precedidos de fama, que tiene su razón de ser, porque disponen de hombres de real capacidad, cuyos antecedentes no son desconocidos aquí.

Pero para los visitantes existe un enemigo al que les va a costar mucho doblegar: el clima extremadamente frío, al que no están acostumbrados, justamente los jugadores argentinos, en una recorrida por el Estadio Central, se quejaron de la cancha, cubierta de nieve, que es sacada por elementos del ejército.

Pese a eso, el estado del campo de juego dista de ser el ideal y eso también puede perjudicarlos ostensiblemente. El director técnico César Luis Menotti fue muy claro: "todo se conjuga para hacer esto más difícil, pero mi gente se agranda en la adversidad y por eso espero realizar un buen papel. ¿Cómo jugaremos? Bueno, ya lo dije al salir de Buenos Aires, haremos lo que sabemos, lo que podemos, no locuras".

Lo de Menotti fue explícito al máximo, porque los argentinos, conocedores de la potencia física, de la fuerza, de la velocidad de los soviéticos, seguramente tratarán de imponer su mejor estilo, de retener la pelota para sacarle ritmo a los locales.

Es decir, dos líneas opuestas estarán frente a frente, de lo que puede surgir una lucha atractiva entre dos conjuntos que buscan armonizar su accionar con miras a una intensa actividad internacional en el futuro.

El partido televisado en directo a las 11

BUENOS AIRES, 19. (Télam). — El encuentro de fútbol entre las selecciones de Rusia y Argentina a disputarse mañana en la ciudad soviética de Kiev, será televisado en directo, a partir de las 11 (hora argentina) por el Canal 7, culminando así, con éxito, la gestión realizada por la Secretaría de Prensa y Difusión de la Presidencia de la Nación.

El citado organismo había solicitado también, ante la embajada de la Unión Soviética y distintos medios diplomáticos de ese país, que se modificara la hora de iniciación del partido, difiriéndolo para dos horas más tarde, pero debido al clima imperante en la ciudad de Kiev (intenso frío), la iniciativa no pudo lograrse.

Esta tarde, ciclismo en el Sur

SAN RAFAEL. — Esta tarde, a partir de las 18 se disputará la competencia ciclística para corredores de primera a cuarta categoría, denominada "Las 4 Avenidas".

El punto de largada de esta prueba, estará ubicado en la esquina de las calles Balloffet e Hipólito Yrigoyen, y conforman el circuito, la avenida Yrigoyen, Moreno, Rivadavia y Rodolfo Iselín. Los competidores, deberán cubrir en 45 oportunidades.

Comisiones internas de la Liga Sanrafaelina

SAN RAFAEL. — Quedaron integradas las comisiones internas que actuarán en el presente periodo, dentro del consejo directivo de la Liga Sanrafaelina de Fútbol.

Las mismas han sido constituidas de la siguiente manera: Interpretaciones: presidente Carlos Cara e integrantes, Edgardo Correa Civit, Juan Carlos Fajardo y Héctor Cinta. Hacienda: presidente, Herman Blasco; Alfredo Capra, Salomón Chernicoff y Ariel Lizardes. Relaciones: Benjamín Cabaña; Edgar Lara y José Flores. Investigaciones: Arturo Arevalo; Edgardo Correa Civit. Carlos Cara y Luis Alberto Cerruti. Afiliaciones: Arturo Arevalo; Alfredo Izuel, Ramón Lino Sumaran y Luis Alberto Cerruti. Inspección de canchas: Luis Alberto Cerruti; Ramón Lino Sumaran, Hernan Blasco y Salomón Chernicoff. Pases: Alfredo Izuel; Benjamín Cabaña, Edgar Lara y Arturo Arevalo.

La comisión de selección estará presidida por Alfredo Capra y la integrarán: José Alberto Flores, Benjamín Cabaña y Ariel Lizardes. Arbitros: Héctor Cinta; Herman Blasco, Ariel Lizardes, Alfredo Capra y Luis A. Cerruti. Programación de partidos: Ramón Lino Sumaran; Arturo Arevalo, Carlos Cara y Edgardo Correa Civit. Consultorio médico: José Alberto Flores; Salomón Chernicoff y Ariel Lizardes y en la comisión de Pro-Edificio, quedó designado como presidente Salomón Chernicoff; Carlos M. Cara, Herman Blasco y Alfredo Izuel.

Estas comisiones sesionarán todos los días jueves a las 21 horas, con excepción de la de Programación de Partidos que lo hará los lunes siempre a las 21 horas.

Esta tarde

Sarmiento-V. Dálmine en el mejor de la "B"

BUENOS AIRES, 19 (Télam) — El partido que sostendrán Villa Dálmine y Sarmiento, quienes comparten el segundo puesto en la tabla de posiciones se destaca en el programa de partidos correspondientes a la sexta fecha del torneo de primera división B, que se disputará mañana en el nuevo horario a las 16.30.

Este cotejo entre el recién ascendido a la B y el equipo de Junín promete una lucha con matices interesantes por los elementos capaces que se alinean en ambas escuadras. Dálmine se muestra más homogéneo pero Sarmiento es un equipo que sabe defenderse y contraatacar con profundidad. Curini es el goleador del torneo.

Platense, el puntero del certamen jugará de visitante ante Almirante Brown, quien marcha último, y viene desarrollando una pobre campaña.

Los Andes, quien comenzó muy bien y luego decayó un tanto, jugará frente a Deportivo Moro, quien ha repuntado en las últimas fechas y está en condiciones de exigirlo seriamente.

El programa general, con los correspondientes árbitros, es el siguiente:

Comunicaciones vs. Tigre, en Atlanta, Carlos Cordina; Central Córdoba vs. El Porvenir, Juan Carlos Rodríguez; Almirante Brown vs. Platense, Carlos González; Lanús vs. Dock Sud, Alberto Clerc; Los Andes vs. Deportivo Morón, Juan Ponsil; Estudiantes vs. Almagro, Eduardo Melidoni; Flandria vs. Talleres, Carlos Orellano; Arsenal vs. Nueva Chicago, Raúl Loureiro; Defensores de Belgrano vs. Sportivo Italiano, Alberto Biseo y Villa Dálmine vs. Sarmiento, Juan Rolando.

Desamparados venció a Colón por 3 a 1

SAN JUAN — Completando la primera fecha del torneo oficial de la Liga Sanjuanina de Fútbol, Sportivo Desamparados le ganó el miércoles por la noche a Colón Júniors por 3 a 1.

Merecido fue el triunfo "Puyutano" pues puso en la cancha una mejor condición física y técnica. Colón comenzó muy nervioso y luego de conseguir la apertura del marcador fue superado paulatinamente por Desamparados que, en el segundo tiempo, pudo llegar a golear. Figura del partido fue Víctor Hugo Sosa, que logró los tres goles del vencedor.

Síntesis

Colón (1): Luis Guevara; Miguel Muñoz, Hugo Torren, Mario Tejada y Pedro Villafañe; Luis Tello, Jorge Contreras y Rodolfo Guevara (Jorge Guevara); Francisco Palacio, Hugo Riveros y Ricardo Elizondo. DT: Alfredo Cortez.

Desamparados (3): Armando Palacio; Rubén Mercado, Salvalor Signorelli, Juan Ismael Lizzi e Ismael Vega; Vicente Vega, Jesús Domingo Rivarola y Carlos Quiroga; Carlos Massud (Miguel Angel Sosa), Víctor Hugo Sosa y Horacio Fernández. DT Juan José Méndez de Socio.

Goles: primer tiempo, 17m. Palacio (CJ): 40m. Sosa (D). Segundo tiempo, 16 y 35m. Sosa (D).

Expulsado: Miguel Muñoz (CJ).

Recaudación: 10.257 pesos.

Cuartas Especiales: Colón 4, Desamparados 2.

Godoy Cruz suspendió una cena

Informó el club Godoy Cruz que fue suspendida la cena de los "Mil Comensales", por la superposición con la iniciación del campeonato oficial. Esa cena debía servirse hoy. Se llevará a cabo juntamente con la tradicional cena aniversario, en el mes de junio de este año.

Se inicia el "Preparación" en San Rafael

SAN RAFAEL. — Esta tarde comenzará el torneo Preparación 1976 que hará disputar la Liga Sanrafaelina de Fútbol para equipos de primera división. En cancha de Pedal, el conjunto local se opondrá a Las Paredes, mientras que en cancha de Huracán, Constitución hará de local frente a Deportivo Argentino.

La fecha se completará mañana domingo con estos partidos: Huracán jugará ante Monte Comán; Quiroga rivalizará con Atuel Norte; Rincón del Atuel será visitado por San Luis y en Villa Atuel, el conjunto "Bodeguero" se opondrá a Goudge.

Todos los partidos comenzarán a las 16.30, y los preliminares de 5ª división se pondrán en marcha a las 15.

El precio de la entrada ha sido fijado en pesos 50 la general.

Torneo de FE.ME.F.A. sigue mañana

Mañana, a las 17, se efectuarán los partidos correspondientes a los cuartos de final del campeonato de la Federación Mendocina de Futbol Amateur (FE.ME.F.A.).

El detalle es el siguiente: zona "A", La Dormida (Santa Rosa) vs. Racing (Corralitos); Juventud Unida (Las Heras) vs. California del Este (Santa Rosa); zona "B": S. Furlotti (Agrelo) vs. Las Flores (Carrizal) y Defensores Argentino (Godoy Cruz) vs. Rosario Central (Guaymallen).

Tambien continuará el torneo de veterano con éstos encuentros: Deportivo Colón (Guaymallen) vs. Estrella (Junín), a las 10 y Tres de Mayo (Lavalle) vs. Kennedy (B. San Martín).

Básquet

Ferroviarios de Chile se impuso a Murialdo

En una nueva presentación el conjunto chileno de Ferroviarios, logró una significativa victoria frente a su similar de Leonardo Murialdo, reforzado por 70 a 66 y en partido de preliminar en juveniles Murialdo se impuso frente a Regatas por 46 a 29. El trámite del partido desde su iniciación fue parejo, con un leve dominio de las acciones por parte de Ferroviarios, la buena media distancia de este conjunto tuvo a mal traer a los defensa del quinteto "canario".

La primera etapa, favoreció al visitante por 32 a 29. En la segunda fracción, logró el conjunto mendocino acortar diferencias y pasar al frente en el tablero, pero con la salida de Zuin, se resintió sensiblemente al ataque "canario". Esta situación fue bien aprovechada por Ferroviarios, que finalmente se quedó con una justa, pero merecida victoria.

Los equipos

Leonardo Murialdo (66): R. Brioude 14, J. Menna 8, V. Pelegrino 18, M. Rivera y H. Zuin 22. (Formación inicial); J. Lupo 2, A. Garrido, D. Maturano y R. Leitón 2. Director técnico: Rolando Agasso.

Ferroviarios (70): A. De La Rivera 18, A. Devoto 6, C. Troncoso 15, A. Alcántara 18 y M. Ulloa 11, E. Mattman 2 y C. Escobedo. Director técnico: Eduardo Danovaro.

Arbitros: Carlos Díaz (Chile) y Miguel Navarrete (Mza.).

Recaudación: $ 4.000.

Pista propia para Emerson Fittipaldi

SAN PABLO, 19 (Télam-Latin). — El equipo Copersucar, en el que actúa el piloto brasileño Emerson Fittipaldi, construirá una fábrica propia y una pista para pruebas como lo hizo Ferrari en Fiorano, Italia, se informó hoy aquí.

Los hermanos Emerson y Wilson Fittipaldi espean que la primera etapa de la construcción esté lista a fines de este año. La fábrica y la pista estarán ubicadas en Limeira, a 150 kilometros de aquí.

Wilson —director general del equipo— decidió vivir en Limeira, a partir del final de la actual temporada automovilística, para dedicarse exclusivamente a la fabricación de autos fórmula uno.

La pista, que será construída por la fábrica de frenos Varga, costará cerca de tres millones de dolares en su primera parte y tendrá una extensión de 2.500 metros.

Según Emerson será superior a la construida por Ferrari, pues 800 metros en línea recta o sea, más del triple que la construida por el equipo italiano. Wilson explicó que en la recta de la pista se podrán alcanzar velocidades de 310 kilómetros horarios facilitando los análisis sobre aerodinámica, además habrá curvas de baja, mediana y alta velocidad esenciales para el ajuste de autos.

Independiente venció a Atlanta por 2 a 1

BUENOS AIRES, 19 (NA). — Un difícil triunfo por dos goles a 1 consiguió Independiente esta noche frente a Atlanta, que resignó así un invicto de tres fechas. Abrió el marcador Ramos para el perdedor en la primera etapa y señalando Palomba y Bertoni para Independiente en el complemento. Atlanta fue duro rival y superó a los rojos durante largos momentos en la primera parte. En el complemento Independiente levantó y justificó el resultado.

Fue más profundo en la primera parte Independiente, pese a que el peruano Soria se ubicó como volante, un puesto que no es el suyo. Semenewicz y Palomba supieron cubrir el déficit que aquél producía y generaron algunas acciones de riesgo para el arquero Reggi, especialmente cuando buscaron por la punta izquierda la presencia de Bertoni que superaba a Azzolini.

Precisamente este marcador pretendió ser la salida de su equipo dado que en él se apoyaban los tres hábiles volantes bohemios —Ponce, Carballo y Ceballos—. Empero estos perdían, dado que cuando tuvieron la pelota carecieron de profundidad y cuando no, demostraron su poca adaptación a la marca.

A partir de los 25 minutos el encuentro tuvo un vuelco cuando Candau abandonó la punta izquierda para pasar como volante en lugar de Ceballos, que se ubicó como Nº 11. Este hombre supo desequilibrar a Lencina, estimulando de este modo a los suyos.

Sobre los 31 minutos un triple error de Lencina, Semenewicz y Cárrica dio lugar a la intervención de Ramos, que logró marcar. A partir de allí la etapa fue totalmente favorable a Atlanta, que comenzó a justificar el resultado.

En el complemento Independiente salió decidido a volcar el resultado y por cierto que lo consiguió, al minuto empató Palomba e Independiente se lanzó entonces en búsqueda del triunfo.

Atlanta se desconcertó por completo y el asedio culminó cuando Bertoni, de gran actuación, señaló el tanto del triunfo.

A partir de allí Atlanta levantó pero jamás encontró el ritmo del último cuarto de hora del primer periodo. Por su parte Independiente cada vez que atacó lo hizo con peligro por lo que puede considerarse justo el triunfo de los de Avellaneda.

Ajedrez: el certamen de Mar del Plata

MAR DEL PLATA, 19. (Télam). — En el salon de las columnas del Hotel Provincial de esta ciudad, se jugaron hoy la séptima y novena rondas del torneo Magistral de Ajedrez, que con el auspicio del gobierno de la Provincia de Buenos Aires, organiza la Federación Argentina de ese deporte.

Estos fueron los resultados: Séptima ronda: Samuel Schweber (Capital) - Aldo Seidler (Capital), suspendida por tercera vez. Mejor posición por parte de Seidler.

Novena ronda: René Letelier (Chile) 0, Oscar Cuasnicu (Capital) 1. Apertura peón rey. Defensa siciliana. En 41 jugadas Letelier no se prosentó a reanudar el juego.

Esta tarde continuará, a partir de las 15.30, la disputa de la décima ronda.

Rosales y Cabrera se miden hoy

BUENOS AIRES, 19. (NA). — Una atractiva pelea de fondo presenta el programa del Luna Park para mañana. El campeón argentino de los medianos, el bonaerense Rodolfo Rosales, se medirá con el santafesino Rufino Cabrera, cuarto en el ránking nacional de la categoría, en un combate pactado a diez asaltos y en el que no estará en juego la corona del primero.

Será esta la tercera oportunidad en la que estos púgiles estarán frente a frente. En la primera de ellas empataron, mientras que el 23 de enero último, en Salta, se impuso el santafesino por puntos.

El programa, que dará comienzo a las 21.45 horas, se completará con las siguientes peleas: Enifanio Pavón vs. Hugo Espíndola (medio medianos), a ocho vueltas: Hugo Aguilera vs. José Izquierdo (gallos) y Carlos Balderrama vs. Jorge Martínez (livianos), ambas a 6 rounds.

Suspenden el estadio de Rosario Central

BUENOS AIRES, 19. (NA). — Fue clausurado por el término de dos fechas el estadio de Rosario Central como consecuencia de los desmanes que los simpatizantes de ese club cometieron durante el partido que el equipo local jugara con Huracán por la quinta fecha del campeonato Metropolitano.

En la oportunidad los fanáticos disconformes con el arbitraje de Arturo Ithurralde, arrojaron al campo de juego toda clase de elementos contundentes y ya fuera del estadio entre otros daños, incendiaron totalmente el moderno micro que condujo hasta esta ciudad a la delegación de Huracán.

Por este daño las autoridades del club capitalino comunicaron a la AFA que la institución había sido perjudicada en la suma de 600 millones de pesos moneda nacional.

En otro orden de cosas cabe recordar que la Asociación Argentina de Arbitros (AAA) en la semana anterior le había comunicado por intermedio de sus más altas autoridades al presidente de AFA, que si la sanción a Rosario Central no resultaba ejemplarizadora, los jueces no iban a dirigir mas en esa ciudad.

Como se ve, no se ha borrado aún en el espíritu de los árbitros el incidente que truncara la carrera del ex juez Jorge Alvarez quien en abril de 1975 sufrió un desprendimiento de retina a consecuencia de una pedrada durante el encuentro que en cancha de Newell's jugaron el equipo local y Ferro Carril Oeste.

Los pesos: Boca y River al frente

BUENOS AIRES, 19. (NA). — El club Boca Júniors encabeza hasta la quinta fecha del campeonato Metropolitano de fútbol, la tabla de recaudaciones por entradas generales; River Plate, por su parte, es la institución que ha conseguido recaudar más dinero en concepto de venta de plateas.

Las sumas que aquí se consignan en pesos nuevos, son las partes proporcionales de recaudaciones que les ha correspondido en forma neta a cada uno de los cinco clubes que encabezan la tabla:

Boca Júniors, 4.124.625; River Plate, 3.301.726; Huracán, 2.208.343; Independiente, 2.037.948 y San Lorenzo, 1.812.959.

En cuanto a lo recaudado en concepto de plateas, River Plate ha superado ampliamente al resto de las entidades.

En la zona "A" Boca Júniors recaudó pesos ley 1.083.648, mientras Huracán percibió pesos 986.112. En la "B" River alcanzó la suma de pesos 6.655.248 y lo sigue Newell's Old Boys con 855.585.

Independiente por la copa Interamericana

MEXICO, 19. (Télam - Latin) — Independiente, de la Argentina, y el Atlético Español, de México, deberán enfrentarse dos veces, en julio, por la copa Interamericana de Fútbol, se informó aquí.

El presidente de la Confederación Norte, Centroamericana y del Caribe de Fútbol (CONCACAF), Joaquín Soria Terrazas, dijo que dichos conjuntos jugarán dos veces por la posesión del trofeo.

River y Quilmes

BUENOS AIRES, 19. (A). — El encuentro que por la octava fecha del campeonato Metropolitano de fútbol deben jugar el domingo próximo Quilmes, uno de los punteros de la zona "B" y River Plate, se llevará a cabo en cancha del primero, según se confirmó esta noche en AFA.

Las autoridades de la casa del fútbol decidieron que para la oportunidad se pusieran en venta 22 mil entradas populares.

Merckx sigue siendo el rey del ciclismo

SAN REMO, Italia, 19. (Télam - AFP). El belga Eddy Merckx, rey del ciclismo mundial desde hace una decena de años, acalló a cuantos pronosticaban su decadencia al ganar hoy la carrera Milán-San Remo, de 288 kilómetros.

El triunfo logrado hoy es el septimo de Merckx en esta carrera, por lo que se despegó definitivamente del italiano Constantino Girardengo, quien alcanzó durante su vida deportiva seis victorias.

Ademas, Eddy Merckx es el primero, en este deporte, que alcanza siete victorias en una de las carreras consideradas como "clásicas".

Ultimos saltos de pretemporada en el Hípico

Finalizará hoy en el club Hípico Mendoza la pretemporada hípica con miras a la preparación del concurso de Saltos de Obstáculos "Vendimia 76" a realizarse durante los días 26, 27 y 28 del corriente.

Con dicho motivo mañana desde las 16.30 se llevará a cabo un concurso hípico consistente en saltos variados para todas las categorías de jinetes y caballos.

Es de hacer notar que en el "Vendimia 76" participarán jinetes del país y de la vecina república de Chile.

LICITACIONES

MINISTERIO DE ECONOMIA

Corporación de Empresas Nacionales

GAS DEL ESTADO

LICITACION PUBLICA Nº 6/76

Llámase a LICITACION PUBLICA, "Por los trabajos para reemplazar cañerías en cruces de calles en la red del Servicio San Juan - Provincia de San Juan".

APERTURA: 6 de Abril de 1976, a las 11 horas.

Las firmas interesadas pueden retirar los pliegos y planos respectivos en División Compras, sita en calles Las Tipas y Santiago del Estero, Godoy Cruz, Mza., o en Sucursal San Juan, sita en calle Ignacio de la Roza Nº 127 - Este - San Juan, de 7 a 13 horas, los días hábiles, de lunes a viernes.

VALOR DEL PLIEGO Y PLANO: $ 50.—

13|3 F|53623|20 3

Municipalidad de Gral. San Martín

(MENDOZA)

LICITACION PUBLICA

Convócase a licitación pública para el día 14 de abril de 1976, a las 10 hs., a fin de convenir la adquisición de 2.000 kgs. de hierro diámetro 0,6 dulce; 200 kgs. de alambre Nº 14 y 200 varillas de hierro diámetro 0,8. Expte. Nº 750-O de S. 76).

Requerir la documentación correspondiente en Oficina de Compras y Suministros.

GRAL. SAN MARTIN (MZA.) marzo de 1976

19 3 F 54740 23|3

Gobierno de la Intervención Federal en Mendoza

Ministerio de Obras y Servicios Públicos

DIRECCION PROVINCIAL DE VIALIDAD

LICITACION PUBLICA

Llámase a Licitación Pública para el día catorce de abril de 1976, a las 10.00 horas, con motivo de:

EXPTE: Nº 610-OS-O-1976

Adquisición de filtros varios con destino a Equipos Caterpillar y Volvo y automotores Peugeot, IKA, Rastrojero, Chevrolet, Ford, Deutz.

Apertura de Propuestas, pliego de condiciones e informes en Oficina de Compras de la D.P.V., sita en calle Carlos W. Lencinas s/n., Parque Gral. San Martín. - Mendoza.

20|3|F|54933|21|3

BODEGAS Y VIÑEDOS GIOL eeic LICITACIONES

LICITACION PUBLICA
Nº 037/76-M-(Bis)

Llámase a licitación pública con apertura en calle Juan Giol 90, Gral. Gutiérrez, Maipú, Mza., para el día 5 de abril de 1976, a las 9 hs., para la adquisición de:

Botellas nuevas de ¾ lts. (varios tipos).

LICITACION PUBLICA
Nº 038/76-M-(Bis)

Llámase a licitacion pública con apertura en calle Juan Giol 90, Gral. Gutiérrez, Maipú, Mza., para el día 29 de marzo de 1976, a las 9 hs., para la adquisición de:

Artículos de librería.

LICITACION PUBLICA
Nº 053/76-M-

Llámase a licitación pública con apertura en calle Juan Giol 90, Gral. Gutiérrez, Maipú, Mza., para el día 5 de abril de 1976, a las 13 hs., para la adquisición de:

Etiquetas varios tipos (La Colina, Toro Viejo, Selección Turismo, Toro tinto común).

Para informes y retiro de pliegos de condiciones, dirigirse a División Compras. Casa matriz, Juan Giol 90, General Gutiérrez, Maipú, Mendoza, de lunes a viernes de 8 a 12 horas.

Queda reservado el derecho de aceptar o rechazar, total o parcialmente las ofertas recibidas.

20|3|F|54898|21|3

BODEGAS Y VIÑEDOS GIOL eeic LICITACIONES

LICITACION PUBLICA
Nº 052/76-M-

Llámase a Licitación Pública con apertura en calle Juan Giol 90, de Gral. Gutiérrez, Maipú, Mendoza, para el día 25 DE MARZO DE 1976, a las 9 horas, para la adquisición de:

MADERA DE ALAMO

Para informes y retiro de pliegos de condiciones, dirigirse a División Compras con sede en Juan Giol 90, de Gral. Gutiérrez, Maipú, Mendoza, de lunes a viernes, de 8 a 12 horas. Queda reservado el derecho de aceptar o rechazar total o parcialmente las ofertas recibidas.

LA EMPRESA

19 3 F 54812 20 3

BANCO DE MENDOZA

LICITACION 26/76 - 326 - AMPLIACION Y REPARACION EDIFICIO SUCURSAL TUNUYAN

Postérgase la fecha de apertura de la presente Licitación, para el día 30 de Marzo de 1976, a las 10 horas.

INFORMES: DEPARTAMENTO COMPRAS Y LICITACIONES - Casa Matriz - Gutiérrez 51 - Mendoza.

20 3 F 54915|30 3

MUNICIPALIDAD DE GODOY CRUZ

Llámase a LICITACION PUBLICA para la provisión de los siguientes materiales:

Día: 6 - 4 - 1976

9.00 Horas: Hopa de trabajo y calzado.
10.00 Horas: Sierra trozadora, máscaras antigas.
11.00 Horas Hierro y alambres.

Pliego de Condiciones: Dpto. de Compras y Suministros, Rivadavia 448 - Godoy Cruz.

20 3 F 54863 20 3

MUNICIPALIDAD DE LA CAPITAL

LICITACION PUBLICA

Llámase a Licitación Pública, para el día 5 de Abril de 1976, a las 12.00 horas, con el objeto de contratar la adquisición de blondas que serán utilizadas para la terminación de 1.500 ataúdes de fabricación municipal y 25 metros de manguera (de buena calidad) de goma o plástico, destinadas al Departamento de Servicios Fúnebres; en un todo y de conformidad al detalle y demás especificaciones indicadas en el respectivo pliego de condiciones, obrantes en Expte. Nº 115-D-1976.

Pliego de Condiciones: Dpto. Compras, Lic. y Concursos. 9 de Julio 500 - Mza.

20 3 F 54864 20 3

BANCO DE PREVISION SOCIAL

MENDOZA

Licitación Pública

Nº 18/7

Llámase a Llicitación Pública para los siguientes items

ITEM I: "Formularios con carbónicos intercalados".

Apertura: 5 de abril de 1976, a las 11 horas.

ITEM II: "Provisión e instalación de muebles metálicos para Tesoro del Departamento de Quiniela".

Apertura: 7 de abril de 1976, a las 11 horas.

ITEM III: "Impresión Certificados de Lotería".

Apertura: 9 de abril de 1976, a las 11 horas.

Pliegos y lugar de apertura: Oficina de Suministros del Banco, sita en Avda. España y Gutiérrez, 2do. Piso - Ciudad - Mendoza.

20 3|F 54940|21

EDICTOS JUDICIALES

EDICTO. — Juez 14º Civil autos Nº 87.396 "Fiscal de Estado contra Dolores A. Vda. de Rafín y ots. por Expropiación", cita, emplaza demanda Dolores Avila de Rafín y/o sucesores, herederos o interesados rasgo terreno ubicado calle Viamonte Nº 4773, Chacras de Coria, Luján de Cuyo, superficie 229.60 m2., inscripto Registro Propiedad Raíz, al Nº 14.702, fs. 637, Tº 48 "A" de Luján, bajo apercibimiento ser representada Defensor Oficial. (Arts. 22 inc. 3º Decreto Ley 6745/57 y 62 y 72 del C.P.C.). Felipe de la Rosa, Secretario.

11 3 F 53289 20 3

EDICTO. — Juez 14º Civil, autos Nº 87.402 "Fiscal de Estado contra Luis Jesús Bauco y L. B. Bauco y Ot. por Expropiación", cita, emplaza, diez días, demandados Luis Jesus Bauco y Lorenzo Benjamín Bauco y/o sucesores o interesados rasgo terreno ubicado en calle Alzaga s/n., de Chacras de Coria, Luján de Cuyo, limitando: Norte Domingo Boccia; Sud: Agustín Vaquie; Este: Domingo Boccia, y Oeste: Domingo Boccia, superficie 603,56 m2, [illegible] scripto Registro Propiedad [illegible] Nº 12.667 fs. 372. T[illegible] bajo aperci[illegible] [illegible]sentados [illegible] inc. 3º [illegible] P.C.). [illegible]

beneficiarios Clara Inés Bonada Vda. de Norton, para reclamos derechos seguro mutual. - Antonio Eduardo Schillagi director gerente Caja de Seguro Mutual.

17 3 C 466 21 3

EDICTO. — Caja de Seguro Mutual Ley 1828, cita cinco (5) días beneficiarios Tomás Miceno Toledo Suárez o Tomás Miseno Toledo Suarez, para reclamos derechos seguro mutual. Antonio Eduardo Schillagi, Director Gerente.

17|3 C|546|21 3

EDICTO. — Caja de Seguro Mutual Ley 1828, cita cinco (5) días beneficiarios Carlos Gómez Zuñega, para reclamos derechos seguro mutual. Antonio Eduardo Schillagi, Director Gerente.

19 3 C 968 20 3

EDICTO. — Caja de Seguro Mutual Ley 1828, cita cinco (5) días beneficiarios Gladiz Touron de Antonio para reclamos derechos seguro mutual. Antonio Eduardo Schillagi - Director Gerente.

19 3 C 975 20 3

EDICTO. — El Departamento General de Irrigación efectuará el deslinde administrativo de la margen derecha del Río Mendoza, en el Departamento Luján de Cuyo, distrito Lunlunta frente a calle Olavarría en un tramo de ciento trece (113) metros desde la intersección de calle Olavarría y Río Mendoza hacia el Oeste. A los efectos de la concurrencia de linderos, el Agrimensor Carlos Alberto Orozco, del personal técnico de la repartición designado [illegible] tal efecto, se presentará en el [illegible]gar denominado "Baños de Lun[illegible]ta" (Intersección de calle Olavarría y el Río Mendoza), del [illegible]rido departamento, el día 19 de Abril de 1976, a las 8.30 horas, según Expediente Nº 127.418-OS-8- caratulado: "Dirección de Ingenieros (Sección Topografía) s/deslinde administrativo del Río Mendoza (Margen derecha) frente propiedad pretendida por Sr. Juan Octavio Pettazzi". Firmado: Ing. Agr. Aquiles De Benedectis, Superintendente General de Irrigación.

20 3 F 54866 22 3

EDICTO. — El Departamento General de Irrigación efectuará el deslinde administrativo de la margen derecha Sur del Río Mendoza en la zona comprendida entre la destilería Luján de Cuyo de Y.P.F. y la ruta de acceso a la misma a la altura del Dique Cipolletti, en una longitud de dos mil trescientos (2.300) metros aproximadamente. A los efectos de la concurrencia de linderos el Agrimensor Carlos Cané, del personal técnico de la repartición, se presentará en la Administración del Dique Cipolletti sito en el Departamento Luján de Cuyo, el día 2 de abril de 1976, a las 8.30 horas, según Expediente Nº 122.736-OS-8- caratulado: "Castellino, José s/solicita deslinde administrativo". Firmado: Ing. Agr. Aquiles De Benedectis, Superintendente General de Irrigación.

20 3 F 54869 22

EDICTO. — Caja de Seguro Mutual Ley 1828, cita cinco (5) días beneficiarios Pedro Amaya Nuñez para reclamos derechos seguro mutual. Antonio Eduardo Schillagi Director Gerente.

20 3 C 254 2

EDICTO. — Juez Primero Civil cita emplaza herederos y acreedores de Enrique Cecilio Cal[illegible] comparendo siete de abril próximo, a las diez horas. Expte. 11[illegible] Juan Gutiérrez Cassabe, Sec[illegible]rio.

20,3,C,226

CORREO ARGENTINO Mendoza
Concesión Nº 47/Dto. 8º
Tarifa Reducida
Franqueo a Pagar
Concesión Nº 228

LOS ANDES

MENDOZA — Sábado 20 de Marzo de 1976 — Año XCIV — Núm. 31.220

Automovilismo en abril en "Los Barrancos"

El 11 de abril se inaugurará la temporada de automovilismo deportivo de Cuyo, con la fiscalización de Frad-Zona 8.

La Asociación Mendocina de Automovilismo hará disputar en esa fecha pruebas de turismo carretera cuyano, turismo cafetera (dos clases) y turismo nacional especial "A", "B" y "C".

Las dos primeras competencias tendrán puntaje para el campeonato cuyano de esas especialidades. Las carreras se llevarán a cabo en el autódromo "Los Barrancos".

Andes Talleres citó a sus inferiores

Andes Talleres citó a sus elementos de inferiores, según este detalle. Hoy, a las 16, los jugadores de quinta y sexta. Mañana, a las 10, elementos de séptima y octava y jugadores libres de los años 1963 y 64. Deben presentarse en el campo de juego de la entidad.

Sigue hoy un torneo de fútbol

Continuará hoy el torneo de fútbol que organizó el Club Platense de San José. A las 15, Los Andes vs. La Puntilla "B"; a las 17, Banco Mendoza vs. Mercado Central. Mañana domingo, a las 9, Talleres Los Andes vs. Emporio Las Galletitas; a las 11, La Puntilla "A" vs. Dorrego Norte; a las 17, Agua y Energía vs. Instituto Nacional de Vitivinicultura. Todos los partidos en la cancha de Platense de San José.

Ciclismo en el autódromo

Mañana habrá ciclismo en el Autódromo del Parque General San Martín. A las 8 competirán ciclistas de 4ª a 1ª categorías y, desde las 15, veteranos, menores e infantiles.

Almuerzo del esquí y el andinismo

En el Club Mendoza de Regatas se realizará mañana el almuerzo anual de la rama andinismo y esquí de la entidad.

En la oportunidad se efectuará la entrega de los premios y distinciones a los socios que se destacaron en el año 1975 en esas actividades.

Inauguran un campo de deportes

El Sindicato Unido Petroleros del Estado - SUPE, informó que hoy, a las 9, se realizará el acto de inauguración del campo de deportes ubicado en el barrio Supe Sur, que debió ser postergado la semana anterior debido a la fiesta de la vendimia.

Habrá entonces una serie de actos deportivos, entre ellos un torneo de fútbol y se procederá a la habilitación del complejo.

Agasajo en la Mutual de Ex-boxeadores

La comisión directiva de la Mutualidad de Ex Boxeadores Mendocinos y su comisión asesora serán agasajados por una firma comercial de esta ciudad, hoy a las 13. El homenaje consistirá en un asado a servirse en La Puntilla y se brindará en mérito a las exitosas gestiones realizadas por la referida asociación para la Casa del Boxeador.

A su vez la Mutual elevó un telegrama de agradecimiento por el apoyo al deporte mendocino prestado por la Secretaría de Estado de Deportes y Turismo que preside el teniente coronel (RE) Adolfo Pilippeaux. El telegrama lleva las firmas de los señores Filamin Carrasco, secretario, y Valeriano Mesa, presidente.

El golfista profesional Roberto De Vicenzo, sostiene un trofeo de los muchos logrados en su exitosa campaña.

Golf: un certamen de categoría en Mendoza

El martes próximo, a las 19.30 se realizará en Buenos Aires una conferencia de prensa, donde la empresa "Fulton", dará a conocer detalles del certamen internacional que patrocina. Aparte de los directivos de la empresa concurrirán miembros de la Asociación Argentina de Profesionales del Golf, del Club de Campo Mendoza, periodistas de los medios de difusión capitalinos y de Austral Líneas Aéreas. Cabe acotar que esta compañía trasladará gratuitamente a todos los golfistas que participan del certamen, en los viajes de Buenos Aires a Mendoza y regreso. Recordamos que el torneo de referencia dará comienzo el 27 del corriente con las rondas clasificatorias que se prolongarán hasta el día siguiente. La competencia ordena tres categorías: damas, caballeros y aficionados con handicap. Cuando aún no han sido cerradas las inscripciones, ya los registros marcan la presencia de golfistas profesionales de gran prestigio, tales los casos de: Roberto De Vicenzo, Juan Carlos Cabrera, Juan G. Quinteros, Jorge Soto, Vicente Fernández, Fidel de Luca, Lorenzo Mieres, Jorge A. Cano, Reinaldo E. Calgaro, Elcido A. Nari, Juan Carlos Molina, Carlos Ordóñez, Carlos Liberto, Antonio Peralta, Leopoldo Ruiz, Francisco Marchioni, Armando Saavedra, Antonio Liguori, Juan José Querelos, Orlando Tudino, Julio Orillo, Rafael Anello, Angel Gaspar Maiquez, Domingo Arrigorria, Roberto Coultas y Reinaldo Calgaro. Los golfers mendocinos defenderán sus prestigios mediante los buenos oficios de Estanislao Travieso, Rodolfo Coscia, Américo Bustamante, Héctor Benavídez y Carlos Adrián Chaparro. También es muy posible que intervengan Raúl Travieso, representando al Perú y Natalio Morales y Antonio Cerdá, por Chile.

Los jugadores de Buenos Aires arribarán a nuestra provincia el 29 del corriente, a las 14, en el vuelo 412, de Austral Líneas Aéreas.

Disputan la 4ª fecha en hándbol

Se disputará hoy la cuarta fecha del V Campeonato Provincial de Hándbol, de primera división.

En el Centro Universitario de Deportes se enfrentarán, a las 16, San Lorenzo de Russell vs. Club Mendoza de Regatas; a las 17.30, Universidad Nacional de Cuyo vs. Municipalidad de Maipú, y a las 19, Universidad Tecnológica Nacional vs. Municipalidad de Godoy Cruz.

Torneo de minibásquet

Entre hoy y mañana se jugará la 4ª fecha del campeonato "Vacaciones" de minibásquet femenino. Estos son los cotejos: Hoy, en cancha de YPF, a las 18, el local contra AMSA; y a las 17, Talleres vs. Cano, en cancha del primero. Mañana: Gral. San Martín vs. P. Molina, a las 18, en cancha de San Martín.

"Vendimia" de pelota a paleta

Comienza hoy en el Club Social Maipú el torneo de pelota a paleta "Vendimia". Se efectuarán los siguientes partidos: a las 18, V. Emilia vs. Gimnasia y Esgrima; a las 18,30, San Rafael vs. Regatas; a las 19, Gimnasia vs. A. C. Mendoza; a las 19,30, Argentino vs. San Rafael y a las 20, Maipú vs. Y.P.F.

La posición de Agremiados

El siguiente es el comunicado oficial de Futbolistas Argentinos-Agremiados, Seccional Mendoza, sobre lo que se adoptó el jueves a la noche tras la asamblea de jugadores: 1º) Concurrir a los lugares de trabajo en la disputa de la primera fecha del torneo de la Liga Mendocina de Fútbol, en atención y respeto a la afición futbolística de Mendoza; 2º) Convocar en forma inmediata a la Liga Mendocina de Fútbol y a los clubes de primera división afiliados a la misma, para que en conjunto elaboren las bases de la adecuación del convenio colectivo de trabajo vigente, en un plazo máximo que no puede superar el día miércoles 24 del corriente a las 18 horas; 3º) Pasar a un cuarto intermedio hasta el día miércoles 24 del corriente a las 21. Firmado: Angel Mauricio Badía, secretario administrativo.

Vence hoy un plazo para los periodistas

En el horario de 9 a 12, los asociados del Círculo de Periodistas Deportivos de Mendoza, podrán efectuar los trámites correspondientes para los carnets de libre acceso a los espectáculos deportivos. La secretaria de la entidad atenderá en su sede de avenida España 1057, locales 15 y 16.

Para ello deberán estar al día con la cuota societaria, solicitar a los jefes de páginas deportivas y/o audiciones radiales y televisadas deportivas la correspondiente certificación y llevar una foto.

El plazo vencerá hoy.

Reunión de clubes de tenis de mesa

La Federación Mendocina de Tenis de Mesa invitó a sus clubes afiliados y a los que lo deseen, a una reunión que se realizará el 26 del corriente, a las 22, en calle San Martín 248 de ciudad.

En la oportunidad se elegirá la comisión directiva de la entidad para la presente temporada. Los clubes deberán designar los delegados para que concurran a la mencionada reunión.

Farmacias de turno en la región de Cuyo

PROVINCIA DE MENDOZA

Capital. — Hasta las 24: "Mitre", Colón 361, Tel. 245763; "Reconquista", Pueyrredón 400, Tel. 244362; "Jujuy", Jujuy esquina Ramírez, Tel. 257083. Día y noche: "La Franco Andina", San Martín 1202, Tel. 257755 y 257799; "Granaderos", Suipacha 499, Tel. 255580.

Policlínico Fleming. Teléfono. 241810.
Hospital Central. Teléfonos: 240063 y 245287.
Hospital Emilio Civit. Teléfonos: 250000 y 216320.
Hospital Ferroviario. Teléfono: 252600.
Hospital El Carmen. Teléfonos: 220279 y 220803.
Servicio Sacerdotal Nocturno. De 21.30 a 6.30. Tel. 255654.
División Bomberos. Teléfono: 244888.
Comando Radioeléctrico de la Policía. Teléfono: 244444.

Godoy Cruz. — Hasta las 24: "Americana", San Martín Sur 19, Tel. 221316; "París", Pellegrini 1247, Tel. 290556; "Virtudes", Paso de los Andes 356, Tel. 221483. Día y noche: "Chester", San Martín 2066, Tel. 291230; "Del Oeste", Derqui 194, Tel. 221601; "La Purísima", Joaquín V. González 775, Tel. 225008.

Las Heras. — Hasta las 24: "Paz", San Martín 602, teléfono 251616; "El Plumerillo", Independencia y Chacabuco. Día y noche: "Pati", Burgos 155, Tel. 251343.

Guaymallén. — Hasta las 24: "Belgrano", Godoy Cruz 1204, Tel. 258821; "Muria", Remedios Escalada 1377, Dorrego; "Pedro Molina", Pedro Molina 311, teléfono 256021; "Guaymallén", Bandera de los Andes 4184, Tel. 260632. Día y noche: "Litvin", Adolfo Calle 1052, Tel. 241004; "Santa Teresita", Godoy Cruz 2451, teléfono 261453; "Rodeo", Carril Nacional 6699, Rodeo de la Cruz, Tel. 17.

San Martín. — Hasta las 24: "Belgrano", 25 de Mayo 260, Tel. 21067. Día y noche: "Balcarce", Balcarce 30, teléfono 21182.

Luján de Cuyo. — Día y noche: "Rodríguez", San Martín 400, Tel. 980741 y 980708.

Maipú. — Día y noche: "Ozamis", San Martín 11, teléfono 972054.

Gutiérrez. — Hasta las 24: "Seguí", Maza 213, teléfono 972305. Día y noche: "Berra", Ozamis 471, Tel. 972605.

Junín. — Día y noche: "Del Carmen", Mitre 256, Tel. 33.

Rivadavia. — Día y noche: "Rivadavia", San Isidro 740, teléfono 42454.

La Paz. — Día y noche: "Cuesta", Sarmiento y San Martín, Tel. 21.

Tunuyán. — Día y noche: "Sáenz", San Martín 970, teléfono 2019.

Tupungato. — Día y noche: "Moderna", Belgrano 469, teléfono 8064.

Eugenio Bustos. — Día y noche: "Santa Teresita", San Martín 302, Tel. 3.

La Consulta. — Día y noche: "Luarca", San Martín 242, Tel. 11.

Santa Rosa. — Día y noche: "Santa Rosa", Ruta 7 s/n., Tel. 27. Las Catitas: "San Andrés", Ruta 7 s/n.; "Las Catitas", av. Eulalia Calderón s/n. La Dormida: "La Ruta", Ruta 7 s/n.; "Del Pueblo", av. Remo Falciani sin número, Tel. 22.

Villa Atuel. — Día y noche: "Tonn".

San Rafael. — Hasta las 12.30: "Abbona", avenida Mitre 202, Tel. 21238; "García", avenida El Libertador 212, Tel. 24366. Día y noche: "Mitre", Hipólito Yrigoyen 267, Tel. 24123; "Italiana", Pellegrini 93, teléfono 24115.

General Alvear. — Día y noche: "Independencia", Libertador Sur 80, Tel. 2675.

Malargüe. — Día y noche: "San Antonio", San Martín 530, Tel. 47.

PROVINCIA DE SAN JUAN

Capital. — Hasta las 24: "España", España y C. Bustos, Rawson; "La Báscula", avenida España 199 Norte, Tel. 24523; "Santa Rosa", Recuerdos de Provincia 8; "Pintor", Tucumán 402 Sur, Tel. 24514. Día y noche: "Rodríguez", Laprida 16 Oeste, Tel. 22503; "Roma", General Acha 902 Sur, Tel. 27707; "Curie", avenida El Libertador esquina Del Bono, Desamparados, Tel. 25401; "Aberastain", Aberastain 195 Sur, teléfono 23644.

Pocito. — Día y noche: "Riveros"

Caucete. — Día y noche: "Avenida".

25 de Mayo. — ... noche: "Balmaceda".

Jáchal — ... "El Cóndor".

... DE SAN LUIS

... "Rivadavia", Rivadavia 645, ... Junín y Maipú, Tel. 2324; ... y avenida España, teléfono ... Caseros 875, Tel. 4298.

... noche: "Lavalle", Peder... "Pringles", Hipólito Yri... "Díaz", Juan B. Justo

HOY DE TURNO
FARMACIA
La Franco Andina
SAN MARTIN ESQ. ESPEJO

HOY DE TURNO
FARMACIA
La Franco Andina
Directora Técnica Martha Garro Baca
SAN MARTIN ESQ. ESPEJO
Telfs. 257755 - 257799 - 214369

Novedades del fútbol

Gimnasia gestionó los pases de Palavecino y Velázquez

Una noticia realmente importante se conoció en la víspera, al tenerse conocimiento de que Gimnasia y Esgrima solicitó a Independiente Rivadavia condiciones por los pases de los futbolistas Eduardo Felipe Velázquez y Oscar Angel Palavecino. Una fuente informativa digna de crédito reveló a LOS ANDES que tal gestión la inició el señor Luis Pescarmona, vicepresidente del "Lobo" y titular de la subcomisión de fútbol. Esto, de acuerdo con la información, fue el jueves a la tarde.

Ayer procuramos la confirmación de la noticia y un marcado hermetismo se advirtió por parte de ambos clubes. Allegados a la directiva del "Lobo" reconocieron que el técnico Martín García había solicitado dos jugadores de primera línea. El técnico, por su parte, informó que había pedido dos jugadores, sin revelar los nombres. No pudo ser consultado el señor Luis Pescarmona, en razón de que ayer al mediodía viajó a Buenos Aires por razones comerciales. Por su parte el titular "Azul", señor Nanclares, dijo que prefería tener algo oficial para recién confirmar tal noticia. Sin embargo, aunque no lo confirmó, tampoco lo desmintió. Y ante nuestra insistencia, reconoció: "Bueno, gente de Gimnasia se ha acercado" No reveló nombres ni aportó otros datos, pero se supo que Independiente daría hoy una respuesta. Se supone que sería una suma millonaria. Otras averiguaciones en Gimnasia permitieron saber que el señor Pescarmona habría sido acompañado por el señor Marcelo Margueretaz, cuando el jueves se efectuó el pedido. Finalmente un alto dirigente del "Lobo" confirmó esa gestión.

Miguel Angel Astrada. Estaría en los planes de Andes Talleres que lo solicitaría oficialmente a Atlético San Martín. Volante de marca y mucha movilidad.

San Martín pidió a Eusebio Ibáñez

Ya es oficial el pedido de Atlético San Martín por el puntero izquierdo de Independiente Rivadavia, Eusebio Ibáñez. Este elemento practica con el plantel "Azul" y ya manifestó a la directiva el deseo de ser transferido. El pedido "Albirrojo" se concretó el jueves a la noche, cuando autoridades de San Martín entrevistaron al señor Jorge Nanclares en la sede "Azul". Se desconoce el precio del pase, que aun no habría sido fijado.

Talleres por Astrada

Andes Talleres estaría interesado en el pase del volante "Albirrojo", Miguel Angel Astrada, que por ahora está a préstamo en Pacífico por el Regional. Al parecer el técnico Ontiveros habría recomendado esa adquisición. En Talleres está a estudio, según se reveló, la posibilidad de solicitarlo a San Martín. Otro club departamental también pediría a Astrada.

Luis García, "Azulgrana"

Luis García estuvo reunido con dirigentes de Andes Talleres y según se supo ya era prácticamente un hecho su reincorporación a los "Azulgranas", donde jugó varias temporadas. Para anoche estaba prevista la respuesta definitiva de "Lito" García. De ser afirmativa jugará mañana en el medio campo "Cervecero".

López definitivo

Ya es jugador definitivo de Andes Talleres el puntero izquierdo Ramón Federico López, adquirido a un club de Reconquista, Santa Fe. El jueves a la noche se recibió en Andes Talleres un telegrama que decía: "Aceptamos condiciones pase de López". De esta manera ya es jugador "Azulgrana". No juega mañana por una lesión.

Andes Talleres habría descartado de sus planes a los defensores Spitalieri y Bissón. El primero, que el jueves practicó con el plantel, en razón de que no hubo acuerdo con los "Azules". El segundo, por dificultades en el traslado del futbolista a Mendoza por razones de trabajo. Se mantendría el interés por Bayón.

Oscar Angel Palavecino. El peligroso delantero "Azul" por quien pidió condiciones el "Lobo" del parque. Gimnasia también quiere a Velázquez.

El caso Badía

Por intermedio del encargado de prensa, señor Jorge Manzur, se supo que el Club Independiente Rivadavia no tiene en sus planes al defensor del "Lobo", Angel Mauricio Badía. El dirigente Manzur solicitó diéramos esa noticia y aclaró que consideran a Badía como un excelente jugador, pero que los puestos en la defensa están perfectamente cubiertos.

Buscan un cuatro

De San Martín llegó la noticia de que los "Albirrojos" desean contratar a un número 4 de jerarquía. Insistirían ante Godoy Cruz por Germán Pereyra, que ya estuvo en los planes a principios de año. Se desconoce la posición del "Expreso".

El pase de Méndez

Para solucionar aspectos vinculados al pase de Eduardo Miguel Méndez a Gimnasia y Esgrima, autoridades del "Lobo" establecieron contacto con el club Atlético Tucumán. Ya hubo conversaciones telefónicas y estaban previstas otras. Al parecer Méndez no es dueño de su pase,, sino que pertenece a Atlético Tucumán. Quiere decir que el pase aún no se finiquitó.

Subcomisión "Cruzada"

Quedó integrada la subcomisión de fútbol del club Deportivo Maipú. Está formada por los señores Carlos Mayorga, Juan C. Andrada, Enzo Copparoni y Antonio Vitale.

Regresó Sklate

Con importantes novedades regresó de Buenos Aires el técnico de Atlético Argentino, Abel Sklate. Trajo a un puntero derecho que ayer practicó en el plantel y el martes llegará un número 3 de la tercera de Banfield. Los nombres se darán una vez que estén finiquitados ambos pases.

Volvió Galeassi

Ayer se produjo el retorno a Mendoza del futbolista "Cruzado", Oscar Raúl Galeassi. Por la tarde se reintegró a las prácticas en Maipú. Galeassi tuvo ofertas de un club de Río Cuarto y también de Belgrano, pero no se concretó nada porque su pase pertenece a los "Cruzados".

Amistoso "Canario"

Esta tarde Leonardo Murialdo jugará un partido amistoso con el Club Carlos J. Garelli. El partido de primera comenzará a las 17 y el preliminar a las 15. Murialdo citó a sus jugadores de primera y cuarta para esos partidos.

Probables alineaciones

LOS ANDES realizó ayer, club, por club, una prolija investigación para confirmar las equipos presentarán mañana en la jornada inaugural del campeonato. Los equipos que anticipamos están sujetos a modificaciones de último momento, en razón de que los técnicos aún tenían que solucionar pequeños detalles referidos a la integración de los elencos.

Andes Talleres: Estarán ausentes Cruz (2 partidos de suspensión), Giuberti (un partido) y López (lesionado). La posible formación sería esta: Gavasci; Oscar Gómez, Cattáneo, Orrego y Pericoli; Morandini, Luis García y Cuévas; Quiroga, A. Deiber y Araya. Ontiveros ha tenido que improvisar a Morandini como volante derecho. Quiroga jugará si sale franco del servicio militar. Como puntero izquierdo el juvenil Araya, de las inferiores. Basso también está suspendido.

Boca Juniors: Recién mañana domingo el técnico Humberto Merlos confirmará el equipo. Se dio este plantel: Villalón, Lavric, Héctor Rodríguez, Ramos, Acosta, Juan Domingo Negrete, Lombardo, Pavón, Donato, Jorge Negrete, Siudmack, Antonio Méndez, Poncionessi, Antognini, Hollman, Albino, Mansilla (si llega el pase de la Liga de Chavilcoy), Montiveros (si sale del servicio militar). No juega Rossi con un partido de suspensión. Se aseguró que debutarán oficialmente el 5, Poncianessi y el 9, Antognini, las nuevas figuras del equipo.

Luján Sport Club: Escudero está suspendido y no juega. El defensor Mattioli tiene una torcedura, pero podría actuar. En las últimas prácticas Fredes jugó de segundo marcador central e iría en esa función. Carrasco se reintegró a los entrenamientos, bastante restablecido de una dolencia.

El posible equipo: Requena; Carrasco, Mattioli, Fredes y Benegas; Civitillo, R. Signorelli y Gutiérrez; Peralta, Guerrero y Ubeda. El D.T. Garro es optimista.

Huracán Las Heras: Tiene dificultades "Cholo" Converti para formar el equipo. Los motivos: Millicay y Martinelli, ambos con 1 partido de suspensión. Carlos Gómez está lesionado, Emilio López regresa hoy de la luna de miel, el sanrafaelino Martínez contrae enlace y estará ausente. Así formaría entonces Huracán: Villarroel; Giardini, Jorge Molina, Tejada y Cáceres; Puebla, Rodríguez (debuta, de General Alvear) y Dante Garro; Morán, Cavallero y Felipe Sánchez.

Atlético San Martín: Otro técnico con problemas. Santamarina no puede utilizar, por una disposición de la Liga, a Dubrowszczyck, J. C. Pereyra, E. Maryllack y Astrada, que están como refuerzos en equipos del Regional. Tampoco jugará Barahona, suspendido desde el año pasado (Gutiérrez). Este podría ser el equipo titular: Tamagnone; Chacón, Fanin, Zuvialde y Santiago Maryllack; Soria, Mosconi y Márquez; Arrieta, Fachetti y Guidone. Con el 9 Fachetti se arregló anoche, sobre la ausencia de Gramari se informó que el jugador habría decidido retirarse de la práctica activa del fútbol.

Gimnasia y Esgrima: Genolet con descanso obligado. Le quedan 4 partidos de suspensión del año pasado. Martín está en el servicio militar y es muy difícil que juegue. En un reciente amistoso se resintió de una lesión Salguero, también ausente. Martín García anunció esta formación base: Ramírez; Mesa, Guayama, Vicino y Haack; Rogel, Ibáñez y Juan de Dios González; Becerra, Miranda y Calire. Si Martín sale franco estará como número 9 en el ataque.

Independiente Rivadavia: En los "Azules" se trabajó con tiempo y el equipo aparece con su mayor potencial futbolístico, en sus distintas líneas. Fruto, sin duda, de la organización y seriedad con que Independiente encaró la pretemporada. La formación irá con su máximo poderío. Este fue el equipo titular que confirmó don Mario Imbelloni: Montilla; Mémoli, Vergara, Santirana y Millán; Carlovich, Velázquez y Claverino; Palavecino, Molina y Lugo.

Atlético Palmira: En forma extraoficial se conoció la posible formación para mañana: Camargo; Osvaldo Molina, Gerardo Molina, Meyer y Olivera; Hugo Molina, González (es rosarino) y Fuentes; Gómez, Chacón y Quevedo. Como DT: Sergio Vázquez.

Atlético Argentino: Sobre la base del año pasado, con muy pequeños retoques (no están Hita y Millán) se anuncia esta formación: Ugliardi; Ruiz, Marlia, Pacheco y Roberto García; Fernández, Zolorza y Suárez; F. Ibáñez, Molina y Herrera. Por otra parte es el equipo base del Regional. Abel Skate confía en su gente.

Godoy Cruz: Otra institución que se puso a trabajar con tiempo y que no tiene problemas. El técnico, Acosta Barreiro, armó un equipo con grandes posibilidades con la presencia de varios ex elementos de Unión de Santa Fe. Así saldría mañana el "Expreso": Pedone; Germán Pereyra, Rojas, Rossi y Berrios; Medina, Magallanes y Fredes; Bravi, Benítez y Jorge Osvaldo Pereyra.

Deportivo Guaymallén: Las dudas están en el ataque, donde sólo se confirmó a Sosa, elemento del club. En el arco estará Agrain; en la línea de cuatro Ariza, Rodríguez (el ex Azul), Cornejo y Flores. En el medio campo Sartorio, "Quique" Lucero y "Pocho" Gutiérrez. El de Lucero fue uno de los pases del año.

Deportivo Maipú: Prácticamente el mismo equipo del año pasado, sin Shoenfeld (está en Tesorieri de La Rioja) y Muñoz (transferido al Ñublense de Chile). El equipo: Bertolo; Aversa Romano, Luis Hernández y Hugo Pereyra; Reveco, Alberto Garro y Pedro Palazzo (ya se desvinculó de Huracán de San Rafael); Sperdutti, Laméndola y Ferrari.

Horarios y árbitros

Estos serán los árbitros de primera división y cuarta que dirigirán mañana en la iniciación del torneo de la Liga Mendocina de Fútbol: Andes Talleres vs. Boca Júniors, Orlando González en primera y Valentín Muñoz en cuarta; Luján S. C. vs. Huracán Las Heras, Antonio Da Dalt y Rodolfo Muñoz; Independiente vs. Atlético Palmira, Domingo Médico y Rafael Miranda; San Martín vs. Gimnasia y Esgrima, Ernesto Antiga y José Luis López (h.); Guaymallén vs. Deportivo Maipú, Humberto Marcianessi y Argentino Alcaraz; Argentino vs. Godoy Cruz, en Boca Júniors, Gabino Rossi y Héctor Oliva.

Las primeras se medirán a las 16.30 y las cuartas a las 14.30.

La entrada popular costará $ 90.

Gimnasia citó a jugadores de inferiores

Para hoy, a las 16, han sido citados los jugadores de 5ª y 6ª división del club Gimnasia y Esgrima a fin de conformar los planteles definitivos de ambas categorías. La cita es en la cancha de "El Lobo".

HOY CONFITERIA DEL CASINO
DANIEL TORO
LOS GAUCHOS DE GUEMES
Kiko y Teresita Oliva
25 de Mayo 1131
2 orquestas
Reserve mesa al tel. 218344
20|3|C|275|203

Programas de Radio y TV

Ofrecemos a continuación los programas de acuerdo con el detalle que nos han suministrado las respectivas teleemisoras y Radio Nacional.

VINOS GARGANTINI
SIEMPRE BUENOS SIEMPRE IGUALES

LRA 6 y LRA 34
Radio Nacional - Mendoza

6.00 Música para el amanecer.
6.30 El Santo Rosario.
6.35 Por los senderos de la Patria.
7.00 Facetas. (BBC).
7.15 Por los senderos de la Patria.
7.30 Panorama informativo. (LRA Bs. As.).
7.45 Cancionero de la ciudad.
8.00 Notas y música para usted.
9.05 Variedades musicales.
9.30 Boletín cultural.
9.35 Variedades musicales.
10.05 Letra y música.
10.20 Estampa ciudadana.
10.30 Pasaporte a la música.
11.05 Danzas y cantares nativos.
11.30 ENET Nº 3.
11.35 El cofre de las melodías.
12.05 El concierto de mediodía.
13.00 Panorama informativo (LRA Bs. As.).
13.15 Pequeñas joyas de la música.
13.30 Sociedad Arabe Islámica de Mendoza.
14.05 Cancionero nativo.
14.30 Ventana de España.
15.05 Selección típica.
15.20 Inquietudes docentes.
15.30 Desfile de ritmos.
17.00 Panorama informativo (LRA Bs. As.).
17.15 Desfile de ritmos.
19.05 Efemérides musical.
19.30 Servicio social internacional.
19.32 Favoritos de siempre.
20.05 Les habla Holanda.
21.00 Panorama informativo (LRA Bs. As.).

EL VINO COLOR AMOR!

21.15 Teatro lírico.
23.00 Simplemente... para recordar.
23.55 Oraciones siglo XX.
24.00 a 6.00: Desde Mendoza... junto a usted.

Canal 7 - Mendoza

12.15 Carta de ajuste con música selecta.
12.25 Santoral.
12.30 Ahora: Sueños imposibles.
13.00 El programa.
14.00 Ruidos.
15.00 Sábados de superacción:
—"La Furia de Hércules", c/Brad Harris, Brigitte Corey.
—"El caballero de la mansión roja", c/Yvette Levon, Armando Francioli.
—"El templo del elefante blanco", c/Sean Flynn, Marie Versini.
20.00 Archivo confidencial, c/James Gardner (1er. episodio)
21.00 Luminarias.
23.00 Antes que en el cine. Hoy: "La hermana Mary", c/George Maharis, Jennie Linden, Robe Powell.
00.30 Palabras para recordar. Secret. Medios Comunic.

Canal 9 - Mendoza

12.30 Guardianes del espacio.
13.30 Cine para la familia: "Ramar y los desafíos", con John Hall.
15.20 "Los fanáticos", con Craig Stevens.
17.00 "La bestia de la cueva embrujada", con Michael Forrest.
18.30 "Horizontes desconocidos" con Fred McMurray.
20.15 "Orgullo contra orgullo", con Charlton Heston.
22.30 Acción en el Nueve.

Canal 6 - San Rafael

18.00 Voltops y los super éxitos
19.00 Festival de cine les ofrece en la primera sección: Misión de valientes, con Richard Todd y Michael Redgrave. Segunda sección presenta "Paralelo 38", con Robert Mitchum y Ana Blyth.
Ultima sección les ofrece: "Llevátela, es mía", con James Stewart y Sandra Dee.
24.00 Cierre.

VINOS GARGANTINI
SIEMPRE BUENOS SIEMPRE IGUALES